AÑO CUARTO. — Núm. 258 — PORTE PAGADO — Dirección, Redacción y Administración: AVENIDA DE MAYO 769 — Buenos Aires, viernes 5 de septiembre de 1919

Todas las cartas destinadas a la Redacción deben ser dirigidas al director.

Como el diario no puede responsabilizarse por los manuscritos que se le envien, ruega a los autores guarden copia de ellos.

Dirección Telegráfica: EPOCA, Buenos Aires

Teléfonos: U. T. Administración 7370 Av. Expedición 7372 Avenida. Sociales 7373 Avenida. Director 7374 Avenida. Redacción 7375 Avenida y 10 interno. Cooperativa 3937 Central.

CONGRESO NACIONAL BIBLIOTECA

La Epoca

PRECIOS DE SUSCRIPCION

CAPITAL

$ m|n. Un mes 2. — $ m|n. Tres meses 6. — $ m|n. Seis meses 12. — $ m|n. Un año 22.

PROVINCIAS

$ m|n. 1 mes 2.50 — $ m|n. 3 meses 7.50 — $ m|n. 6 meses 15 — $ m|n. 1 año 28

EXTERIOR

$ oro 1 mes 2.50 — $ oro 3 meses 7.50 — $ oro 6 meses 15 — $ oro 1 año 28

Número del día, 0.08. — Númer atrasado (dentro de los 30 días), 0.20. — De fechas anteriores, 0.50.

LA EPOCA se envía directamente por correo a toda persona que la pida, acompañando el importe correspondiente. Los pedidos de subscripciones para el interior de la República se atenderán por cualquier número de días a razón de 0.08 el ejemplar.

Servicio telegráfico especial para LA EPOCA

(DE LA UNITED PRESS, AGENCIA HAVAS Y NUESTROS CORRESPONSALES)

El arreglo de la cuestión de la Dobrudja

Discurso del diputado francés Sembat sobre el tratado de paz

Las potencias de la "entente" y Rumania

Nota alemana sobre la exigencia de los aliados relativa a la reforma de la constitución

El tratado de paz con Bulgaria--La cuestión de la Dobrudja.

PARIS, septiembre 5 (United Press). — Ha surgido un nuevo obstáculo en lo que se refiere al tratado con Bulgaria. El presidente Wilson se inclina a favorecer el paso a Bulgaria de la parte inferior de Dobrudja, Rumania pone serias objeciones a ello y parte de los aliados la apoyan en sus deseos.

Los norteamericanos se proponen ahora que las fronteras rumanas incluyan a Dobrudja. Además, en el tratado con Bulgaria se halla una cláusula por la que se deja abierta a discusiones en el futuro la parte más baja de Dobrudja, región que se halla poblada de búlgaros.

La cuestión referente a la Tracia ha quedado temporalmente suspendida.

PARIS, septiembre 5 (United Press) — El tratado búlgaro quedó terminado esta tarde. El lunes será presentado a los búlgaros. No se ha hecho manifestación alguna acerca del arreglo de la cuestión de Dobrudja. La cuestión referente a la Tracia quedará arreglada probablemente por una junta especial o por la liga de las naciones.

La dimisión de Bratiano

PARIS, septiembre 5 (U. Press) [illegible] dimitirá tan pronto como se firme el tratado de paz con Austria.

Invitación a sir Edward Carson

BELFAST, septiembre 5 (United Press) — Edward Carson, leader del partido del Ulster, ha confirmado hoy la noticia de que había sido invitado a los Estados Unidos para dar una serie de conferencias en oposición a los norteamericanos descendientes de irlandeses que apoyan el "Home Rule" en Irlanda en forma tan ardiente. No se ha pronunciado aún la aceptación o el rechazo de la invitación aludida.

La huelga de tipógrafos en Roma

ROMA, septiembre 5 (U. Press) — Los tipógrafos y linotipistas en huelga aceptaron la oferta de arbitraje del hon. Nitti. Los diarios reanudaron sus publicaciones.

La dominación bolsheviki

LONDRES, septiembre 5 (United Press) — El coronel John Ward, miembro del parlamento, llegado aquí, procedente de Siberia, obedeciendo al llamado que le fuera hecho por el ministerio de guerra, ha declarado que los horrores atribuídos a la dominación bolsheviki en Siberia, no son exagerados. No hay alimentos ni artículos necesarios para las gentes de opiniones opuestas a las de los bolshevikis. Los bolshevikis mandan en los distritos más ricos. Es urgente suministrar alimentos a las tropas de Denikin y Kolchak.

Conferencia de industriales y obreros

WASHINGTON, septiembre 5. (Agencia Havas). — La conferencia convocada por el presidente Wilson para discutir las relaciones entre los obreros y los industriales, se reunirá en esta capital, el 6 del próximo mes de octubre.

La asamblea estará formada por cinco personas elegidas por la cámara de comercio de los Estados Unidos, cinco por la oficina de la Conferencia Industrial Nacional, quince por la Federación Norteamericana del Trabajo, tres agricultores, tres banqueros y quince representantes del pueblo.

El hundimiento de los buques alemanes en Scapa Flow

PARIS, septiembre 5 (Agencia Havas). — Una nota de los germanos acerca de los sucesos de Scapa Flow, declara que el almirante Von Reuter obró sin conocimiento de los funcionarios civiles y militares alemanes.

La repatriación de los prisioneros alemanes

COPENHAGUE, septiembre 5 (United Press). — Un despacho de Berlín anuncia que Inglaterra prometió repatriar los 335.000 prisioneros alemanes, antes del 18 de octubre.

Próxima conferencia Lloyd George-Clemenceau

PARIS, septiembre 5 (Ag. Havas) — "Le Temps" dice saber que el primer ministro inglés, Mr. Lloyd George, vendrá sin duda a esta capital la semana próxima a fin de conferenciar con el jefe del gabinete francés, M. Clemenceau, sobre cierto número de asuntos que interesan por igual a la Gran Bretaña y a Francia.

Una investigación

PARIS, septiembre 5 (Agencia Havas). — El consejo supremo, decidió realizar una investigación para saber por qué los radiotelegramas enviados a Budapest el 23, 27 y 31 del mes pasado no han llegado a su destino.

Una venta importante

LONDRES, septiembre 5 (Agencia Havas). — Se ha realizado hoy en Haydon Hill, la venta de una vaca de seis años importada. Fué vendida por la suma de cinco mil guineas a la señora de Guart.

El problema de Teschen

PARIS, septiembre 5 (Agencia Havas). — El consejo supremo de los aliados oyó esta mañana la exposición del delegado Benes, respecto al punto de vista checoeslovaco en el asunto de Teschen. [illegible] y Dmowski los que expondrán la tesis polaca.

Fallecimiento del arzobispo de Valencia

MADRID, septiembre 5 (Ag. Havas) — A los 68 años de edad falleció inesperadamente en Mondariz, donde estaba pasando la temporada de verano, el arzobispo de Valencia, monseñor José María Salvador y Barrera.

El tribunal marcial norteamericano

PARIS, septiembre 5 (U. Press) —La comisión que está efectuando investigaciones acerca de los proceders del tribunal marcial de las fuerzas expedicionarias americanas, ha llegado a la conclusión de que hubo un total de 9 soldados ahorcados y uno fusilado.

Hubo dos ahorcados por asesinato y siete por hurtos, de los cuales seis eran negros.

Sólo hubo una ejecución, por deserción.

De un total de 110 procesos por asesinato, se encontró que había 62 convictos. Una quinta parte de todos los tribunales generales marciales estaban formados por oficiales y el resto por soldados.

Los cadetes norteamericanos en Italia

MODENA, septiembre 5. (United Press). — Los cadetes de la Academia Militar de West Point, que se hallan viajando por Italia, visitaron hoy la academia militar de esta ciudad, donde fueron obsequiados con un "lunch". En dicha oportunidad el general Arrighi les dió la bienvenida. Después de agradecer la demostración, los viajeros siguieron viaje a Venecia.

El retiro de las tropas británicas de Rusia

LONDRES, septiembre 5. (United Press). — Sábese que las tropas británicas serán retiradas de Rusia, dentro de seis meses. Las recientes operaciones fueron realizadas con el propósito de asegurar una retirada cómoda y tan fácil como su posible. Las tropas del gobierno ruso del norte, deberán mantenerse en guardia contra los ataques de los bolshevikis, una vez que los soldados británicos regresen de allí.

La actitud de Serbia

PARIS, septiembre 5 (Ag. Havas) — Una alta personalidad serbia interrogada por un redactor de "Le Temps", declaró que los diarios exageran al decir que la delegación serbia no firmará el tratado de paz con Austria.

"El gobierno serbio — dijo — está dispuesto a hacer todas las concesiones posibles, excepción hecha, sin embargo, en lo que se refiere a la protección de las minorías étnicas. Serbia está muy de acuerdo con que la protección a las minorías étnicas se extienda a los territorios adquiridos por el último tratado de paz, pero no a las demás."

Discurso de Sembat sobre el tratado de paz

PARIS, septiembre 5 (Ag. Havas) — Al discutirse en la cámara el tratado de paz de Versalles, el diputado socialista Marcel Sembat expresó los motivos por los cuales ese tratado no le parecía absolutamente satisfactorio.

Lamentó que se haya hecho de Dantzig que es indiscutiblemente, dijo, una ciudad alemana, una ciudad libre. Dijo que hubiera sido más justo hacer de ella solamente un puerto franco, con lo cual se habría dado a Polonia una salida al mar y no se habría cortado Prusia en dos partes.

Añadió que, a su modo de ver, existe en el tratado una laguna colosal, y dijo que se hubiera tenido que imponer el desarme general preconizado por los socialistas.

Sembat terminó diciendo: "Si queremos apartar a Alemania del ideal militarista, debemos también nosotros defender un ideal pacífico".

Ebert insultado por un espartaquista

ZURICH, septiembre 5 (United Press). — Un despacho procedente de Dresde anuncia hoy, que mientras el presidente Ebert recorría la ciudad en compañía del ministro de guerra, Noske, un espartaquista adelantóse hacia el carruaje gritando: "¡Perros y traidores! Si tuviera un revólver os mataría!"

El asaltante fué arrestado.

Un memorandum

ROMA, septiembre 5 (United Press) — El consejo nacional de Fiume ha enviado un memorándum al congreso de los Estados Unidos.

Nota alemana a M. Clemenceau

BERLIN, septiembre 5 (United Press) — En nota enviada por Alemania á M. Clemenceau se informa que no se desea mantener la actitud conocida acerca de la cláusula austriaca, y se agrega que no existe necesidad de alterar la constitución y que en caso de que los aliados extiendan la ocupación en Alemania, esta nación considerará a dicho acto como algo deplorable y violento.

El conflicto con Rumania

PARIS, septiembre 5 (United Press) — El proyecto de enviar a Bucarest a Sir George Clark, para hacer entrega inmediatamente del ultimátum aliado, puede demorarse a causa de la última nota del señor Bratiano.

Mr. Balfour redactó la nota con bastante firmeza y el señor Polk rehuso permitir que los norteamericanos participaran en la mencionada comunicación a Bucarest, debido a que se informó que los funcionarios italianos habían notificado a los rumanos de la situación actual.

También se agrega que igualmente Francia no deseó tomar parte en dicha nota.

PARIS, septiembre 5 (Agencia Havas) — El supremo consejo aliado [illegible] funcionario del ministerio de relaciones exteriores inglés, para ir a Bucarest a presentar al gobierno rumano el punto de vista de las potencias aliadas y asociadas sobre la actitud de Rumania en Hungría.

La jira del presidente norteamericano--Mr. Wilson pronuncia su segundo discurso.

NUEVA YORK, septiembre 5 (A. Havas) — Telegrafían de Indianópolis, que el presidente Wilson pronunció el segundo discurso de la serie que comprende su jira de propaganda en favor del tratado de paz.

Mr. Wilson declaró que los delegados norteamericanos se dirigieron a París con una misión definida y esa misión fué cumplida. Abogó por la aceptación del tratado de paz por cuanto, dijo, "dió una nueva base para el arreglo de los asuntos del mundo".

Después, hablando sobre el artículo número 10, dijo:

"Ese artículo es la expresión de la conciencia del mundo, pues contiene una de las principales cláusulas del pacto de la sociedad de las naciones, siendo una prevención contra la violación de la integridad territorial de los países."

"Emprendí esta jira, agregó a continuación el presidente, para demostrar hasta qué punto ciertos adversarios de la sociedad de las naciones desconocen el pacto".

En seguida habló brevemente sobre el arreglo dado a la cuestión de Shantung, haciendo resaltar que el Japón había prometido repetidas veces devolver Shantung a China.

Mr. Wilson terminó afirmando enérgicamente que el pacto de la sociedad de las naciones se negará a reconocer la validez de todos los tratados secretos.

EN LA EXPOSICION NACIONAL DE GANADERIA. ADJUDICACION DEL CAMPEONATO SHORTORN

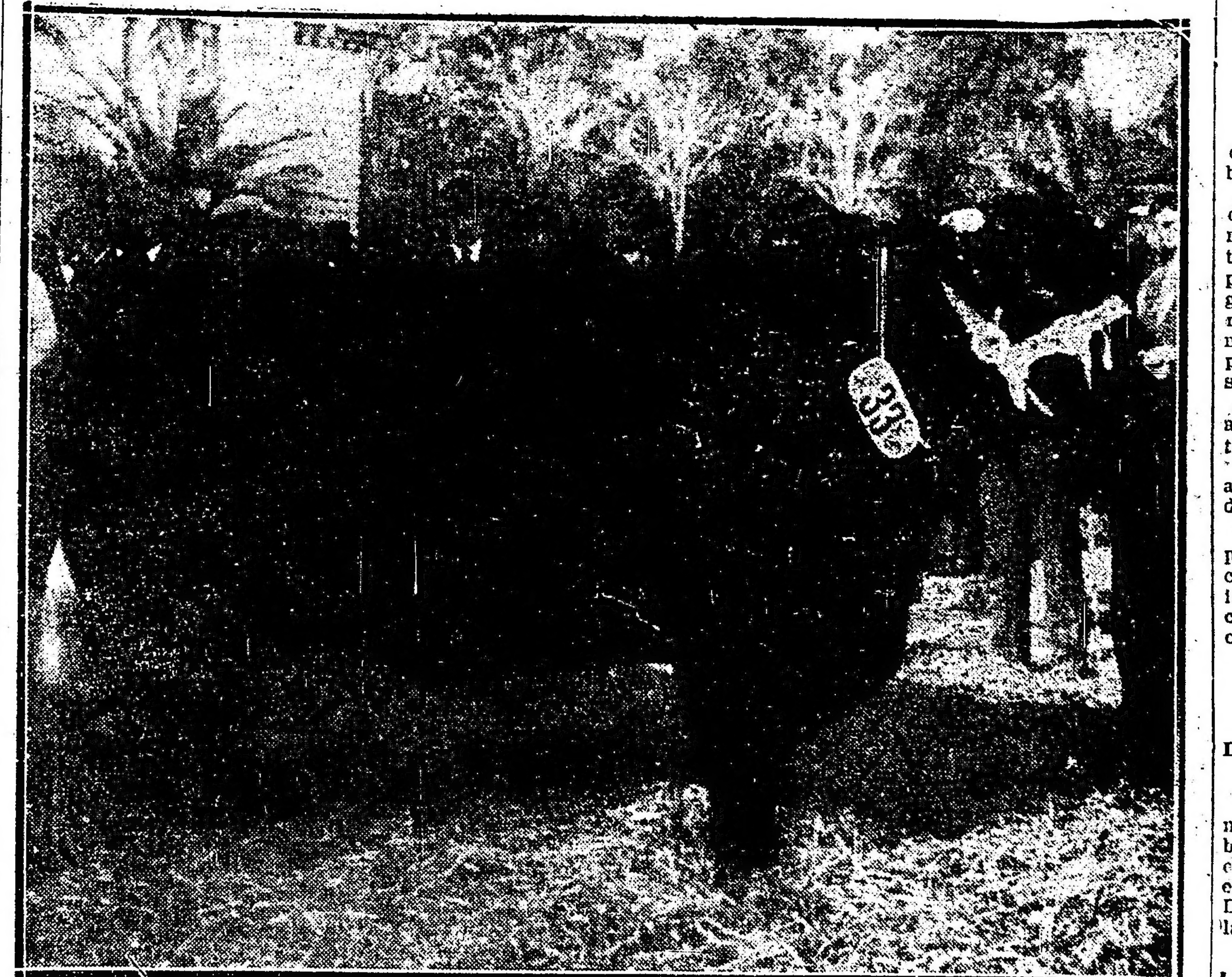

Núm. 33, Collynie Prince 28; expositores, N. Bruzone e hijos, al que se ha adjudicado esta tarde el gran campeonato de la raza Shorthorn

Información local de última hora

Segunda conferencia anti-tuberculosa de Rosario

Viaje del ministro Pueyrredón

LA DELEGACION MEDICA DE LA INTENDENCIA

El programa de festejos

Esta noche en el tren de las 9.45 emprenderá viaje a Rosario el ministro de relaciones exteriores y culto, doctor Pueyrredón, acompañado del subsecretario de este último departamento, doctor Hudson.

El viaje del jefe de la cancillería tiene por objeto, como ya se ha dicho, asistir a la segunda conferencia antituberculosa cuya inauguración tendrá efecto mañana por la tarde en aquella ciudad.

El ministro se propone estar de regreso en esta capital el lunes próximo, después de dejar inaugurada la expresada conferencia.

La sociedad y autoridades rosarinas preparan varios agasajos al doctor Pueyrredón.

La intendencia municipal ha designado una delegación de facultativos, de las diversas dependencias edilicias de esta capital, para que concurra oficialmente, en su representación, al congreso de profilaxis contra la tuberculosis, cuya inauguración tendrá lugar mañana en Rosario.

La delegación, que salió esta tarde a las 6, en el expreso, está integrada así:

Doctor González del Solar, Delfor del Valle (hijo), J. Benorino Cuenca, Alejandro Raimondi, Carlos Robertson Lavalle, Hugo Cullen.

El programa oficial ha quedado confeccionado así:

Sábado 6, a las 8.30 de la mañana sesión inaugural en la Biblioteca Argentina. Discursos oficiales a cargo del ministro de relaciones exteriores, del ministro de gobierno, doctor Valdez y del presidente de la comisión organizadora, doctor Alvarez. Elección de la mesa directiva del congreso. Relación del primer tema del congreso: "Medios más adecuados para combatir la tuberculosis en la República". Por la tarde continuará la discusión del primer tema. A las 6 p. m., recepción en la intendencia municipal. Por la noche conferencia por el doctor Gregorio Díaz Alfaro, en la Biblioteca Argentina.

Domingo 7, por la mañana, Discusión del segundo tema: "El mutualismo y el seguro obligatorio". Por la tarde continuará la discusión. A las 6 p. m., conferencia en la Biblioteca Argentina, a cargo del doctor Domingo Cabred. Por la noche, concierto en el teatro Colón, en honor de los delegados al congreso.

Lunes 8, por la mañana, relación del tercer tema: "La vivienda higiénica y barata". A mediodía, banquete en el Savoy Hotel, en honor de los delegados. A las 6 de la tarde, aprobación de las resoluciones del congreso, fijación del asiento del próximo y clausura oficial del mismo.

Es muy probable que sea designada la ciudad de La Plata, como sede del tercer congreso, pues predomina ese propósito.

Misión aeronáutica francesa

Llegará mañana a esta capital

Mañana a las 7 a. m. arribará a esta capital el vapor "Belle Isle", a cuyo bordo viajan varios de los miembros de la misión aeronáutica enviada a nuestro país por el gobierno de Francia.

En una reunión celebrada anoche en el Club Francés se resolvió invitar a los miembros de la colectividad a acudir a la dársena norte para dar la bienvenida a los distinguidos aviadores franceses.

El Aero Club Argentino ha designado a los señores: ingeniero Alberto R. Mascías, doctor Gonzalo García, Manuel Ramos Vivot y Benjamín Jiménez Lastra para que saluden a los pilotos franceses en nombre de la institución.

El conflicto Demarchi - Lynch

Una alta solución

Con la nota y el decreto que publicamos más abajo, el P. E. ha resuelto con un elevado concepto de gobierno el conflicto producido por el conocido cambio de notas entre el ministro de agricultura y el director de la Defensa Agrícola.

Los términos de la renuncia del señor Linch, y los del decreto mandándola aceptar ritman por el espíritu superior que los anima y ambos al salvar reglas básicas de la administración, no dejan en pie ningún agravio.

A "La Nación" y "La Prensa" que han agitado el comentario insidioso con una insistencia digna de mejor causa, recomendamos el tema, para continuar rompiéndose los dientes en la lima.

He aquí ambos documentos:

Buenos Aires, septiembre 5 de 1919.—A S. E. el señor ministro de agricultura.—Presente:

Después de la conversación tenida con el Excmo. señor presidente de la nación, he resuelto retirar la nota remitida a V. E. con fecha 27 de agosto ppdo., y renunciar como lo hago del cargo de director general de agricultura y defensa agrícola, en cuyo desempeño me había propuesto consagrar todas mis energías a los efectos de contribuir a la reparación en que está empeñado el señor presidente de la nación y a cuyos propósitos he dedicado toda mi vida.

Saludo a V. E. con toda consideración.—Firmado: Guillermo Lynch.

Vista la nota que antecede, por la que el señor Guillermo Lynch hace renuncia del cargo de director general de agricultura y defensa agrícola, el P. E. decreta:

Artículo 1o. Acéptase la renuncia presentada y dénsele las gracias por los servicios prestados.

Art. 2o. Comuníquese, etc.

A. Demarchi.

EN LA PRESIDENCIA

A la hora de costumbre llegó a su despacho el presidente de la República.

Recibió a los autores uruguayos de cuya entrevista informamos en nuestra primera edición, a los diputados señores Davel y Ferreira, al presidente del departamento de higiene doctor Capurro y al intendente municipal, quién le informó de las medidas adoptadas por su repartición para el abaratamiento de las subsistencias.

El señor Von Bunche ex ministro alemán en la República, hizo al doctor Yrigoyen una visita de cortesía.

Con sus ministros celebró un acuerdo que continuaba a la hora de cerrar esta edición.

Entre los asuntos firmados por el presidente esta tarde, figuran los decretos de distinción a los aviadores italianos y aceptación de la renuncia del señor Linch, que damos en otro lugar.

Los autores uruguayos

LA RECEPCION DE ESTA TARDE

En representación del intendente municipal, el secretario de obras públicas, ingeniero Quartino, concurrió esta tarde a la recepción ofrecida en la Sociedad Argentina de Autores Dramáticos, a los representantes de la similar uruguaya.

La venta de papas a precios económicos

Entusiasmo despertado en las zonas agrícolas

La noticia que publicamos días pasados referente a las gestiones realizadas por el gobierno y la intendencia para conseguir la venta de papas en esta capital a precios económicos, ha despertado gran entusiasmo entre los agricultores de Balcarce, Lobería y Mar del Plata.

La cooperación que el Banco de la Nación y el ferrocarril del Sud han dispensado al proyecto, ha contribuído a que los colonos, seguros de colocar su cosecha en buenas condiciones y libres de la especulación, ofrezcan diariamente a la intendencia grandes cantidades de papas, solicitando el pronto envío de bolsas para su remisión.

Actualmente en la zona agrícola hay diez mil bolsas a cargar y otras diez mil serán enviadas en estos días, esperándose que la venta a precios reducidos pueda iniciarse el próximo lunes. El ferrocarril dará preferencia a los embarques de aquel producto, de acuerdo con una resolución del ministerio de obras públicas.

2a. EDICION

Distinción del gobierno argentino a los aviadores italianos

Por el presidente de la república fué firmado un decreto que dice:

"Considerando la actuación distinguida de los oficiales de la misión militar aeronáutica italiana, en cumplimiento de la demostración de cordialidad internacional que les fuera confiada en nuestro país, y como manifestación de reconocimiento a cada uno de sus miembros, el poder ejecutivo de la nación, decreta:

Art. 1o. Otórgase el emblema de la escuela militar de aviación a los oficiales de la misión militar aeronáutica italiana, capitanes don Antonio De Marchi y don Gustavo de Luca; tenientes don Enrique Burzio, Antonio Locatelli, Silvio Scaroni y Edmundo Galo y alférez de navío don Luis de Riseis.

Art. 2o. — La escuela militar de aviación extenderá los diplomas correspondientes para serles entregados a los interesados por la secretaría del ministerio de guerra.

Jura de la bandera

En el 1 y 2 de infantería

Como anunciamos, mañana a las 2 p. m., se realizará el acto de la jura de la bandera por los conscriptos de la clase del 98 pertenecientes a los regimientos 1 y 2 de infantería.

La ceremonia se llevará a cabo en el patio del cuartel de ambos cuerpos, en Palermo, con la presencia del ministro Moreno, autoridades de la 1a. división de ejército y altos jefes del departamento de guerra.

Los jefes de las unidades, tenientes coroneles Leiva y Barrionuevo, pronunciarán las alocuciones patrióticas de costumbre, realizándose después diversos juegos atléticos por la tarde.

La misa de campaña será oficiada por el vicario general del ejército, monseñor Isella.

A las 5 se servirá un te a las familias concurrentes, organizándose con tal motivo una fiesta social.

Jornales de obras públicas

La habilitación del ministerio de obras públicas recibió de la tesorería general, 200.000 pesos para pago de jornales a los obreros de aquella repartición.

El asunto de los fueros

Sentencia del juez Dr. Jantus

El juez federal doctor Jantus, ha dictado esta tarde a última hora, sentencia en el juicio seguido contra el doctor Nazar Anchorena, en el asunto de los fueros parlamentarios.

La parte dispositiva de la sentencia dice así:

Que la sentencia establece que está comprobado el desacato porque se llenan los extremos requeridos por el artículo 30 de la ley 49, y porque entiende que sólo a las cámaras corresponde y no a particulares ni a los otros poderes públicos apreciar si las palabras vertidas en sesión violan sus propios privilegios.

Refiriéndose a la responsabilidad personal del doctor Nazar, la sentencia expresa que no se puede entrar a discutir sobre la admisibilidad o no del duelo, porque no se trata de una cuestión personal, ni siquiera de un fuero de un diputado sino de un privilegio de la cámara.

Fundada en estos motivos fundamentales, se condena al doctor Nazar a 300 pesos fuertes de multa.

Policía para el Chubut

En el vapor "Argentino" que salió esta tarde, a las 2, para Puerto Madryn, se embarcaron 40 hombres armados y equipados que van a reforzar la policía fronteriza del Chubut.

Estos gendarmes han prestado servicios en La Pampa durante la huelga agraria, habiendo contribuído en forma correcta y ejemplar el mantenimiento del orden.

Reembarco y tránsito terrestre de inflamables

Se facultó a la aduana de La Plata para despachar a Uruguayana (Brasil), por vía Paso de los Libres, 2000 cajones de nafta.

Habilítase la estación San Martín del Central Argentino para el transbordo del inflamable antes mencionado, debiendo intervenir en esa operación el resguardo de la capital.

Los gastos que demande la fiscalización del transbordo será por cuenta de los recurrentes.

Pagos efectuados hoy

La tesorería entregó esta tarde 700.000 pesos al consejo de educación para pago de los maestros de su dependencia y 300.000 al Crédito Público para atender el vencimiento de empréstitos.

Aniversario de la coronación del Papa

El sábado 6 del corriente, a las 4 p. m., se oficiará en la catedral un solemne tedeum conmemorando el V aniversario de la coronación de Su Santidad Benedicto XV, habiendo sido invitado el ministro de relaciones exteriores y culto para asistir a dicha ceremonia, y debiendo ausentarse hoy de la capital ha designado al señor Barilari, introductor de embajadores, para que lo represente.

El presidente de la nación se hará asimismo representar por el jefe de su casa militar, coronel Salvador Martínez Urquiza.

Sesión en diputados

Integración de la comisión de los trusts

La concesión del casino de Tucumán

A PROPOSITO DEL TELEGRAMA CONDENATORIO DEL MINISTRO DEL INTERIOR

Discurso del doctor Cornet.—Interviene en el debate el doctor Ferreyra.

BANCO HIPOTECARIO NACIONAL

La cámara de diputados entró a sesión esta tarde, bajo la presidencia del señor Goyeneche, a la hora reglamentaria.

Después de aprobada el acta de la sesión anterior, se da cuenta de los asuntos entrados.

El señor ... pide que se integre la comisión especial investigadora de los trusts. Hace con tal motivo uso de la palabra el doctor Justo quien enuncia los antecedentes relativos al funcionamiento de esa comisión que llegó a considerarse disuelta hasta que el mismo propusiera su renovación. En la segunda parte del funcionamiento de esa comisión, la labor de la misma ha sido más intensa; se han escuchado las opiniones más autorizadas para hacerse la opinión terminada respecto a los monopolios.

Cualquiera renovación nueva redundaría en perjuicio del trabajo ya hecho que acaba de condensarse en un despacho. Entiende que no habría razón para que ella se integre.

Recuerda el señor Vera que no existe tal despacho; lo que hay, es simplemente un proyecto de despacho del señor Justo que no lleva la firma de la mayoría. No está de acuerdo con las conclusiones en que allí se llega. De manera que no encuentra inconvenientes para que se integre la comisión con dos miembros más que fácilmente se darán cuenta del estado del estudio y podrían pronunciarse sobre el particular. No se explica porque razón se ha ordenado que ese despacho fuera impreso.

Explica el señor Justo que el despacho lleva dos firmas. Hay empate, que lo decida la presidencia con su firma, a su criterio.

El señor Demaría que se manifiesta con tendencia abiertamente contraria a los trusts, no puede llevarla — dice — a sostener que un despacho con dos firmas solamente es válido en el seno de una comisión compuesta de cinco miembros. Apoya tal opinión el señor Escobar.

Lo que conviene a la cámara y a los estudiosos — dice el señor Repetto, — es que ese informe se publique. Hay evidencia de obstrucción cuando la minoría no ha querido pronunciarse en disidencia. El asunto está concluido.

El señor Maidana expresa que el procedimiento a seguir es el de formular moción para que el asunto sea tratado, con o sin despacho de comisión.

Para el señor Arce lo que correspondía era simplemente autorizar la inserción en el "Diario de Sesiones" del informe que contiene el resultado de las investigaciones realizadas.

Se votó por la afirmativa que la comisión fuera integrada.

Recuerda el señor Moreno (A.), que lo ocurrido en el seno de la comisión ha sido la amenaza constante del presidente doctor Justo de que se firmara el informe por él presentado que no era ni siquiera conocido por los demás miembros. Se produjo un doloroso incidente que motivó su renuncia, aceptada por la cámara. No ha habido maniobra ni obstrucción alguna.

Después de otra explicación del señor Justo, se resuelve a moción del señor Maidana pasar a la orden del día.

La concesión del casino de Tucumán y el telegrama del ministro del interior—

El señor Rougés deja constancia de su protesta por el telegrama enviado por el ministro del interior al gobernador de Tucumán, del que da lectura. Considera que el P. E. de la nación no puede sustituirse a los poderes de las provincias, porque tal cosa significaría un atentado a las autonomías.

Se trata de encontrar un pretexto para intervenir a esa provincia.

Dice entonces el

Sr. Cornet.—Pido la palabra.

En circunstancias de ser el más antiguo de los diputados radicales por Tucumán me obligan a contestar brevemente la protesta formulada, por el señor diputado Rougés, quien ha traído este asunto a la cámara, porque una vez que se sepa afuera, una vez que llegue hasta su provincia natal el eco de estas palabras, se ha de creer que el acto que tiende a condenarse, el telegrama del gobierno de la nación, ha merecido su apoyo y el valimiento de sus prestigios morales.

Sr. Rougés—Acabo de hacer constar lo contrario.

Sr. Cornet. — Efectivamente lo reconozco; queda para nosotros la impresión de que no lo apoya ni lo justifica, pero las palabras que se pronuncian en este recinto, no siempre llegan a nuestras respectivas provincias con la claridad deseable para que se interpreten como es debido.

Lamento que el señor diputado Rougés sea quien trae este asunto a la cámara porque todas sus tradiciones de funcionario público, de legislador y caballero son tan limpias que han de contribuir en mi concepto a inculcar el convencimiento de que en su fuero interno es el primero que se siente halagado, que se siente satisfecho por la palabra de censura que importa el telegrama del gobierno de la nación. Es una mala causa moral, una mala causa institucional que trae a la cámara el señor diputado.

Ante todo es necesario distribuir responsabilidades.

La concesión del casino como se la conoce vulgarmente fué un mal acto de gobierno; fué obra de la fantasía; fué producto de ese concepto falso del progreso que tuvieron algunos gobiernos de épocas anteriores, procuraron en sus desvaríos llevar a la provincia de Tucumán que se desenvolvía en una vida absolutamente moral y austera, y todo lo que nuestra civilización tiene de viciosa y de vituperable. Y así podemos ver que una provincia de trabajo como es Tucumán tuvo que presenciar el juego entronizado en el casino, frente mismo al colegio nacional; de tal manera que el ruido de las bolillas de la ruleta iban a perturbar las meditaciones de los estudiantes en los cuales se cifra el porvenir y la grandeza de la patria. (¡Muy bien! ¡Muy bien!)

Se creyó que ello podría traer un progreso edilicio para Tucumán y trajo en cambio un retroceso, pues produjo la ruina de numerosas familias debido a que hombres de labor desatendieron sus ocupaciones habituales para dedicarse al juego, entre los cuales se encontraban empleados de banco y de casas de comercio que se vieron obligados a disponer de dineros ajenos, que perdieron luego en el casino.

Se creyó que esos edificios llevarían a Tucumán progresos de todo género, que embellecerían a la ciudad; que se levantarían alrededor de estos edificios chalets y palacios y se produjo una gran especulación de tierras; pero toda esa fantasía desapareció como por encanto, ya que sólo quedaron como he dicho, tres edificios y una fuente perenne de amargura y de desgracia (Muy bien!)

Es una mala causa institucional, señor presidente, porque no es verdad que el telegrama del gobierno nacional menoscaba la autonomía de la provincia. Yo habría sido el primero en levantar mi voz en defensa de esa autonomía; no lo habría tolerado aunque emería del gobierno de mi partido porque me he formado precisamente en la enseñanza y en la escuela del partido radical que ha escrito en su programa como uno de sus lemas primordiales la defensa de nuestro federalismo.

No podemos olvidar que uno de los objetivos primordiales de nuestra convocatoria, fué el de combatir el unicato, en defensa precisamente de las autonomías provinciales.

Sr. Escobar. — El señor diputado no protestó cuando desterraron a los señores Camaño y Rougés y el gobernador Bascary clausuró la legislatura.

Sr. Cornet. — Cuando se trató el caso del gobernador Bascary yo me encontraba ausente. Todo el mundo sabe en mi provincia que no he escatimado juicios desfavorables para ese acto que oportunamente consideré incalificable. Esto lo saben los mismos señores diputados tucumanos de la derecha.

Cr. Camaño — Yo no lo conozco. (Risas).

Sr. Cornet. — ¡Me llama la atención!

Sr. Molina. — Pero el señor diputado ha de conocer la actitud de los diputados radicales en la cámara respecto al asunto del gobernador Bascary.

Sr. Camaño. — No está en cuestión, eso.

Sr. Molina. — Está en cuestión porque se ha hecho un cargo. El partido radical tiene esta gran virtud: que puede condenar a sus propios amigos cuando andan mal. (Aplausos en la barra).

—Se produce un ligero incidente al que pone término la presidencia, haciendo funcionar la campana de alarma.

Sr. Presidente (Goyeneche).—Tengan la bondad los señores diputados... a quiénes ruego no abusar de las interrupciones.

Sr. Ferreyra. — Así ocurre siempre. Cuando habla un diputado radical todos se le echan encima.

Sr. Cornet. — Decía señor presidente que dados los propios términos en que está concebido el telegrama a que se hace referencia, resulta que no hay menoscabo a la autonomía de la provincia de Tucumán.

Comprendería, señor presidente, que se creyera que se atentara contra ella si se tratara de hacer un acto de intervención, si se procediera contra el gobierno de la provincia, si el ejecutivo nacional se inmiscuyera en las funciones privativas del gobierno provincial; pero sencillamente, señor presidente, cuando invocándose el mismo origen, la representación popular se le invita a que aclare ese acto, a que demuestre la legalidad de sus procedimientos, a que revele los motivos de interés público que le han inducido a ello, cualquier hombre imparcial a quien se le ponga este telegrama para que lo juzgue, no dejaría de encontrar sino un sentimiento superior y un móvil altamente respetable en él. (¡Muy bien! ¡Muy bien!)

Yo creo, señor presidente, que todos los diputados en vez de censurar deberían aplaudir un acto de esta naturaleza y sobre todo los diputados opositores porque se ensaña al país que por encima de otras consideraciones, que por encima de la solidaridad partidaria, que por encima del origen popular, está algo que debe respetarse y que todos tenemos interés en salvar: la moral administrativo. (¡Muy bien!) (¡Muy bien!)

—Habla a continuación el señor Demaría condenando esa intervención del P. E. que se convierte en árbitro de la moral. Hay en él una censurable acción centralista y excluyente.

—Dice entonces el

Sr. Ferreyra. — Pido la palabra.

Yo me solidarizo en un todo con los conceptos enunciados por el señor diputado Cornet y me solidarizo así porque la Unión Cívica Radical ha llevado a sus hombres al gobierno para hacer una obra solidaria.

Si bien es verdad que el presidente de la república podría carecer de facultades para dirigir un telegrama en ese sentido al señor Bascary, es bien cierto que le sobra en virtud de un pasado solidario; de una lucha continua para dirigirse a un amigo y a un gobernador de provincia solicitándole informes como lo solicita, sobre un hecho que se comenta y con el cual se pretende colocar en la piqueta pública la moral de los radicales en el gobierno.

Sr. Agote — Pero no por intermedio del señor ministro del interior.

Sr. Ferreyra — Ese concepto solidario del pasado le obligaba imperiosamente al presidente de la república frente a un negocio denunciado ante la opinión pública, a pedir informes al señor Bascary, no al gobernador de la provincia como lo ha hecho, y creo que todo radical que en la república con la mayoría popular, que ha llevado al gobierno al actual presidente y al señor Bascary en la provincia de Tucumán, estará satisfecho de ese telegrama, porque se da pie al funcionario a que explique si en ese asunto hay o no hay un negocio.

Si todos los diputados queremos una buena moral administradora, no podemos menos de acompañar a esa actitud.

En la orden del día—

Se pasa entonces a la orden del día.

Con asistencia del ministro de hacienda en el recinto, prosigue la discusión en particular del proyecto de reformas a la carta orgánica del Banco Hipotecario Nacional.

(Sigue la sesión).

El "Belle Isle"

Mañana a las 7 a. m. entrará a puerto

El paquete francés "Belle Isle", a cuyo bordo viaja la misión aeronáutica francesa, entrará mañana a las 7 a. m. en la dársena norte.

Para que no sufra demoras en su entrada, la agencia de ésta consiguió que saliera anoche para Montevideo, adonde en la actualidad se encuentra el barco, un médico del departamento nacional de higiene así como práctico del puerto, de manera que no tendrá que esperar nada para arribar a la dársena.

El "Belle Isle" es el primer barco grande francés que viaja a la Argentina después de la guerra, y trae un cargamento completo de ese país, que alcanza a 3600 metros cúbicos de mercaderías.

Unión Cívica Radical

ENRIQUE ALEJANDRO BIDEAU

-|- hoy en esta

Acaba de fallecer el distinguido correligionario don Enrique Alejandro Bideau.

Ciudadano de destacada actuación dentro del partido, bregó por los ideales comunes con ardiente fe y entusiasmo inquebrantable. Luchador sin desmayos, fué uno de los primeros pobladores de La Pampa.

Sin duda alguna, esta ingrata nueva ha de causar honda sensación de pesar en el vasto círculo de las relaciones del extinto, donde contaba con merecidos y sólidos prestigios e inmensas simpatías, que mañana se pondrán de relieve una vez más en la ceremonia del sepelio de sus restos.

Banco Hipotecario Nacional

Las operaciones en 1918

El presidente del Banco Hipotecario Nacional, doctor Rafael Herrera Vegas, ha elevado al ministro de hacienda, doctor Salaberry, el informe relativo a las operaciones efectuadas por la institución en 1918.

Según expresa el presidente del Banco, los problemas que plantea la paz europea, no menos graves que los suscitados por la guerra, han repercutido de una manera profunda e inesperada en nuestro ambiente. Conflictos de todo orden tanto sociales como económicos y financieros, esperan una solución rápida, deseada por todos los pueblos, a fin de entrar de nuevo dentro de cierta normalidad, que permita el desenvolvimiento de las industrias y de la producción.

A pesar del retraimiento momentáneo de los capitales para nuevas inversiones, el Banco Hipotecario Nacional ha colocado con facilidad y a precios muy superiores a los de 1917 y aún de los que regían a mediados de 1918, casi todas las propiedades que se ha visto obligado a sacar a remate, siendo insignificante el número de las ventas fracasadas.

La pequeña propiedad urbana bien situada continúa en realidad valorizándose, debido a la falta de edificación durante la guerra; los campos aptos para la agricultura en las provincias del litoral, han llegado también a precios elevados; la reacción en realidad sólo se ha detenido para el interior de la República y sobre todo para las tierras suburbanas sin edificación que permanecen paralizadas.

El directorio ha acogido durante el último año todo préstamo, cualquiera que fuere su monto, siempre que se solicitara dividido en lotes que no excedieran de 200 hectáreas y bajo la expresa condición de ser escriturado a los colonos directamente por el Banco no pudiendo el propietario exceder el límite pecuniario fijado por la ley en caso de que la venta fracasara. De este modo ha podido el Banco colonizar en el término de pocos meses alrededor de 30.000 hectáreas de fértiles campos, haciendo desaparecer varios latifundios próximos a nuestros grandes centros de exportación.

Han sido preferentemente atendidos los préstamos sobre la pequeña propiedad urbana o rural como lo demuestran los datos que figuran en los cuadros correspondientes; de ellos resultan haberse acordado 583 préstamos rurales sobre propiedades de 1a. 200 hectáreas que representan el 56o. o|o de los préstamos rurales escriturados durante el año.

La política del Banco para con sus deudores ha sido la misma que en los períodos anteriores, de espera y de tolerancia, en vista de las dificultades por que seguimos atravesando debido a las huelgas y a las consecuencias de la guerra europea; a pesar de ello la reacción esperada en los valores de la tierra y sus productos, en ciertas zonas ha permitido a muchos deudores, no sólo poner al día sus préstamos, sino aún efectuar anticipos y cancelaciones extraordinarias que ascendieron a 22 millones de pesos durante el presente ejercicio.

La reacción iniciada en julio de 1918 se mantiene en forma satisfactoria, pues a pesar de los servicios que se acumulan, el saldo a cobrar al 31 de diciembre de 1918 es inferior en $ 2.136.170.50 al del 31 de diciembre de 1917.

Si el nuevo convenio comercial con las naciones aliadas facilitara la exportación de nuestros productos, no cabe duda que esa mejora se hará sentir intensamente durante el próximo ejercicio.

Se ha creído prudente optar por las adjudicaciones de propiedades antes de rematar con bases muy reducidas, cuando se ha considerado que las causas de los fracasos obedecían a motivos transitorios.

De esta manera lleva adjudicadas al 31 de diciembre ppdo. las siguientes: capital federal $ 898.200; territorios nacionales, 56.000; sucursales, 1.588.759.47, lo que da un total de $ 2.542.959.47.

La emisión del Banco ha continuado sin interrupción dentro de los decretos dictados por el P. E. habiéndose escriturado en el año $1.289.950 pesos correspondientes $ 10.000 a la 2a. serie, $ 39.839.500 a la 3a. serie y $ 41.440.450 a la 4a. serie. La absorción de las cédulas por el mercado nacional se hace fácilmente y la cotización del título se ha mantenido casi siempre arriba de la par en todas las series.

El Banco ha seguido para el acuerdo de sus préstamos una política completamente nacional, tratando que los beneficios del crédito hipotecario en cédulas, se hicieran extensivos a todas las provincias y territorios nacionales, de acuerdo con la renta y valor de los inmuebles; de esta manera las sumas prestadas lo han sido en mayor proporción para las provincias y para las propiedades rurales, como lo indica este resumen:

Urbanas 70.5 o|o 2474 por pesos 31.096.550; rurales 29.5 o|o 1029 por 50.192.400 $, lo que da un total de 3503 por $1.289.950 $.

Estos datos y el aumento en pesos 15.391.500 del depósito gratuito de cédulas hipotecarias alcanzado en el año 1918, comprueban la conveniencia y posibilidad de nacionalizar el capital hipotecario, que como operación normal de nuestro ambiente económico debe llegar a ser atendido por el crédito hipotecario oficial por las innumerables ventajas que el sistema de las cédulas posee.

La circulación de cédulas alcanzaba al 31 de diciembre de 1918 a $ 491.113.175 y el directorio, en vista de la constante demanda de préstamos, preparaba la quinta serie de 50 millones la que posteriormente fué lanzada a la plaza con todo el éxito que representa su cotización a la par.

La escultora Isella

Regreso al país

Después de nueve años de permanencia en París, donde tiene establecido su "atelier", llegará la semana entrante, a bordo del vapor "Re Vittorio", la escultora argentina señorita Luisa Isabel Isella, cuyas obras artísticas han recibido la más conceptuosa sanción en la capital francesa y nuestros salones de exposición.

La señorita Isella trae el propósito de gestionar ante el gobierno la terminación del monumento a los "Héroes de la Independencia" que, por sanción del congreso, se le encomendó ejecutar hace varios años con destino al pueblo de 25 de Mayo, obra que fué terminada en maquette y que no pudo ser fundida en bronce debido a los inconvenientes de la guerra. Dado el encarecimiento de los materiales metálicos en Europa, no será posible finalizar esta artística y hermosa obra, sino se modifican y amplían los términos del contrato.

No será difícil que la señorita Isella realice una exposición de sus obras.

Compañía de comercio y navegación brasileña

Su instalación en esta capital

Festejando la instalación en esta capital de la compañía de comercio y navegación, con sede en Río de Janeiro, Brasil, se realizará un banquete en el Plaza Hotel el miércoles 10 del corriente, a las 8 y 30 p. m. A esta fiesta ha sido invitado un núcleo de personas representativas, lo que le dará significativos contornos.

La instalación de esa fuerte y acreditada empresa de la república hermana propenderá sin duda a afianzar las relaciones del intercambio comercial que ya nos ligan tan estrechamente a ese país.

Petición a las empresas tranviarias

Los coches para obreros

El Centro Pro Mejoramiento de la vida, de cuya activa gestión hemos dado cuenta en otras ocasiones, ha dirigido una nota a los gerentes de las empresas trauviarias, en la cual hace presente la conveniencia de que se restablezcan, y, si es posible, se aumenten, los coches de tranvías destinados a los obreros.

La nota concluye con estas palabras:

"No dudamos de que el señor gerente, interesado como el que más en la buena vida del obrero, que es factor eficientísimo del progreso de la empresa que dirige y sobre todo, del progreso y desarrollo del país, se dará cuenta de la justicia de lo que pedimos y sabrá ordenar lo conducente a complacernos en lo que solicitamos en bien del obrero, que con la carestía de la vida, no puede satisfacer 20 centavos diarios para ir a su trabajo, desde que le hacen falta para comprar el pan de sus hijos".

Sociedad Rural Argentina

Exposición Nacional de Ganadería

Adjudicación de los campeonatos Shorthorn

Un público numeroso de espectadores llenaba a las dos de la tarde las tribunas y lugares circundantes a la pista donde los jurados británicos habían de discernir los campeonatos Shorthorn y el gran campeón de la raza.

La expectativa que el acto despierta todos los años, adquiría el actual mayor intensidad por la calidad de los productos a disputarse las anunciadas rosetas y la circunstancia de otorgarse por primera vez tres campeonatos, según edades y un gran campeonato cuyo ganador resultaría ser el primer producto de la raza.

Entre la numerosa concurrencia, notamos la presencia del ministro de obras públicas, doctor Torello, y de los principales cabañeros, como también de numerosas familias.

Una banda del ejército amenizaba la reunión.

El Senior Champion—

Poco después de las 2 de la tarde los jurados señores W. Anderson, R. Horusby y J. Peter, ordenaron la entrada al ring de los 9 primeros premios de las categorías 1a. 6 B, que debían disputarse el Senior Champion, los hermosos ejemplares luego de un desfile ante el público, fueron ubicados para su examen. Las primeras inspecciones determinaron algunas eliminaciones, adjudicándose el premio después de un prolijo examen a Collynic Prince 28, un espléndido producto de la cabaña La Esther, de los señores Nicolás Bruzone e hijos.

El reservado de este premio lo obtuvo un hermoso producto del señor Eugenio Mattaldi, que el año anterior obtuvo el campeonato de Junior.

Una larga salva de aplausos saludó este veredicto.

Two Years Old Champion—

Terminada la adjudicación del premio anterior, correspondía otorgar el de los dos años, que debía ser disputado por los primeros premios de las categorías 7 A, a 9 C y cuya adjudicación fué motivo de un largo examen acordándose en definitiva al número 476 de los señores Lacaut y Seré, que fué largamente disputado con un hermoso ejemplar del señor Alberto de Bary, a quien se le adjudicó el reservado de campeón de este premio.

El público, como en el anterior premio, aplaudió largamente este veredicto.

Junior's Champion—

Juzgóse por último el campeón correspondiente a la categoría de menores, a disputarse entre los primeros premios de las categorías 10 A a 13, que se adjudicó por último a un ternero del señor Miguel A. Martínez de Hoz, que también obtuvo la copa Narciso Vivot.

El reservado de campeón lo obtuvo el número 797 de los señores R. Mexía y Bengolea.

Estos dictámenes fueron largamente aplaudidos.

El gran campeón—

Terminados de discernirse los premios anteriores, la ansiedad entre los espectadores aumentó entre los espectadores aumentó, pues era llegado el momento de otorgar la más grande de las recompensas otorgadas a un ejemplar de la raza.

Puestos en líneas los tres competidores, que presentaban un admirable aspecto, en los que sólo el ojo experto de los conocedores podía establecer diferencias y después de sometidos a un prolijo examen, en cuyos menores detalles eran los jueces seguidos por las miradas del público, la roseta celeste y blanca, le fué prendida entre una tempestad de aplausos al número 33 que había obtenido el Senior Champion de la cabaña La Esther, de los señores N. Bruzone e hijos.

El reservado de gran campeón, fué otorgado al número 476 de los señores Lacaut y Seré.

LOS VEREDICTOS DE HOY

Shorthorn

Gran Campeón y Senior Champion, número 33, Collynie Prince 28. Expositores, N. Bruzone e hijos.

Reservado de Gran Campeón, número 476, Corint Benedict. Expositor, Lacau y Seré.

Senior Champion, número 33. Expositores, Nicolás Bruzone e hijos.

Reservado de Campeón, número 127, Crewe Freshman 9. Expositor, Eugenio Mattaldi.

Two Year Champion, número 476, Count Benedict. Expositor, Lacau y Seré.

Reservado de Campeón, número 465, Cruickshank of Espartillar 5. Expositor, Alberto de Bary.

Junior's Champion y Copa Narciso Vivot, número 898, Earl of Chany 2. Expositor, Miguel A. Martínez de Hoz.

Reservado de Campeón, número 797, Dundee. Expositor, Ramos Mexía y Bengolea.

Anteojos enchapados en oro

Resolución del ministerio de hacienda

El ministerio de hacienda acaba de resolver favorablemente la solicitud interpuesta por la cámara sindical de comercio, estableciendo que los anteojos y lentes enchapados en oro y monturas para los mismos, deben ser aforados como finos, de acuerdo con la partida 2267 del arancel.

En los considerandos de la resolución dice:

Que la tarifa, al clasificar los anteojos y las monturas para los mismos, los separa en sus tres calidades: ordinarios, regulares y finos: y excluye expresamente los de oro para los que tiene una partida especial.

Que si los anteojos y monturas de oro no están en esas tres calidades, constituyendo una superior a las mismas, es evidente que fina sería aquélla que lo fuera inferior en algo, tal como sería la diferencia entre artículos de oro y enchapados en este metal.

Que, además, tal ha sido la práctica constante en la Aduana; práctica constante en la aduana; práctica fundamental.

Mapa ganadero de la república

Una nota de la Liga Agraria

El presidente de la liga agraria, haciendo suya la idea de don Carlos Guerrero, en cuanto se refiere a la necesidad de formar un mapa ganadero de la república, ha elevado una nota al ministerio de agricultura, solicitando se ordene llevar a la práctica tan importante medida.

En dicha nota se hace presente que siendo la disminución de nuestro stock ganadero un hecho, hasta el punto de que hemos perdido el segundo lugar que ocupábamos en este capítulo de nuestra riqueza nacional, conviene establecer, por medio de dicho mapa, en forma definitiva, cuáles son las razas más prolíferas, rústicas y resistentes a las enfermedades, adaptables a las diversas regiones, dividiéndolas en razas para carne y para leche en los bovinos y razas para carne y lana en los ovinos, y al mismo tiempo puntualizar la clase de carnes que prefieren los mercados extranjeros.

Como se sabe, el señor Guerrero, es uno de los hacendados que más se han ocupado de las cuestiones que atañen a nuestra riqueza ganadera, razón por la que su idea ha merecido la especial atención de la liga agraria.

Concejo deliberante

El concejal, doctor Trucco, presentará en la próxima sesión del concejo un proyecto de ordenanza, sobre exención de impuestos de limpieza y barrido a los campos de deportes. Establece el proyecto lo siguiente:

Artículo 1.o — Desde la promulgación de la presente ordenanza quedan exonerados del pago de derechos de impuestos de limpieza y barrido los terrenos o campos de deportes en que se practique football, lawn tennis, hurling, etc., siempre que en ellos estén debidamente instaladas las comodidades necesarias a tal objeto.

Art. 2.o — Comuníquese, etc.

GUERRA Y MARINA

EN LA 1a. DIVISION DE EJERCITO

Juego de guerra

Esta mañana se inauguró en el comando de la 1a. división la anunciada serie de conferencias sobre juego de guerra.

El general Uriburu concurrió a la sesión, en la que tomaron parte los jefes de la división mencionada y un capitán por regimiento.

El juego de guerra fué dirigido por el teniente coronel Molina, estando la crítica a cargo del jefe de estado mayor divisionario, coronel Belloni. La apreciación de conjunto fué hecha por el general Uriburu.

Terminado el acto, al que asistieron también los jefes de distrito de la metrópoli, los concurrentes fueron invitados a un almuerzo en el local del comando.

La próxima reunión se efectuará dentro de 15 días.

EN EL 10 DE CABALLERIA

Aniversario y jura de la bandera

Conmemorando el aniversario de la creación del cuerpo, el 30 del corriente se efectuará la jura de la bandera por los conscriptos del regimiento 10 de caballería.

Ese día estrenará la tropa los nuevos informes confeccionados para la unidad, que en adelante se denominará "Húsares de Pueyrredón".

2a. DIVISION DE EJERCITO

El 26 del corriente se efectuará la inspección de los cuerpos de armas montadas, pertenecientes a la 2a. división de ejército, de acantonamiento en Campo de Mayo.

Con estas inspecciones se cerrará el período del recluta en la división citada.

CORONEL BORTAGARAY

Se encuentra más aliviado, en vísperas de abandonar el lecho, el jefe del regimiento de granaderos a caballo, coronel Bortagaray.

LICENCIA

Se ha concedido dos meses de licencia y autorización para ausentarse a Bolivia al mayor Rómulo Jiménez.

AGREGADO MILITAR FRANCES

El ministerio de relaciones exteriores ha comunicado al de guerra la designación del capitán Deuil en reemplazo del mayor Goupy, como agregado militar de Francia.

Exposición de avicultura

Se realizará en Córdoba

La dirección general de agricultura y ganadería de la provincia de Córdoba autorizada por decreto del P. E., organiza actualmente una exposición de avicultura, la primera que se realizará en esa ciudad, y que será inaugurada el 28 del corriente.

La idea ha merecido la mejor acogida, de parte de los criadores que se dedican a esta rama, y que han respondido en forma afirmativa a la invitación recibida de parte de la C. D., a fin de que envíen los productos de sus criaderos.

El torneo se realizará en el Pabellón de las industrias, amplio local que brinda toda clase de comodidades, descontándose desde ya el éxito.

La C. O. ha hecho extensiva su invitación a todos los criadores que deseen enviar sus productos.

(Servicio telegráfico)

Ultimo momento

Renuncia del ministro de comercio norteamericano

WASHINGTON, septiembre 5. (U. Press) — Mr. William C. Redfield, secretario de comercio de los Estados Unidos que ha desempeñado dicho cargo desde que el presidente Wilson formó su gabinete en el año 1913, anunció hoy su dimisión. Espérase se retire en octubre.

El secretario Redfield ha desmentido los informes circulantes sobre un desacuerdo con el presidente Wilson.

Se dice que Mr. Bernard M. Baruch, jefe de la extinta junta de industrias de guerra, será designado como su reemplazante.

Notas policiales

HECHO SANGRIENTO

Hoy, a la mañana, se produjo un hecho de sangre, del que resultaron víctimas dos personas; herida de gravedad la ex concubina del heridor y muerto un hijo de éste, y luego de consumado el hecho éste se descerrajó un balazo en la sien derecha.

En la pieza núm. 9 de la casa situada en la calle Viamonte 2075, vive el agente de la guardia de seguridad Paulino Alcuceno en compañía de un hijo suyo y la madre de éste Severina Villafañe. Hoy al llegar a su casa el mencionado agente en estado de ebriedad, sacó el revólver de ordenanza que llevaba e hizo varios disparos, primero contra su ex concubina y luego contra su hijo, hiriendo a ella en la oreja izquierda y la mano derecha y al segundo en el tórax, a consecuencia de lo cual éste falleció instantes después en el hospital de Clínicas, siendo el estado de la mujer grave.

Consumado el hecho, el agente se abocó el arma a la sien derecha, disparándose un tiro; su estado es gravísimo.

Interviene en el hecho la sección 5a. de policía. Se dió intervención al juez de turno.

HALLAZGO DEL CADAVER DE UN HOMBRE

En un terreno baldío situado en la calle Fitz Roy y Guatemala fué hallado hoy el cadáver de un hombre que resultó ser el sujeto Vicente Gómez, quien presenta una herida de bala en el oído derecho y fué encontrado boca abajo empuñando en una mano un revólver y en la otra una botella con algún líquido que se presume sea veneno.

La policía de la sección 27, en cuya jurisdicción se produjo el hecho, cree se trate de un suicidio, aunque practica las diligencias del caso para el completo esclarecimiento de este hecho misterioso.

Se dió cuenta del mismo al juez doctor Benítez.

DETENIDO POR DEFRAUDACION

Olindo Biasconetti, domiciliado en el hotel "Las Colonias", calle 25 de Mayo 775, ha hecho detener al sujeto Antonio Piotti por ser el autor de una defraudación al mismo por la suma de 300 pesos que por un error le entregara aquél, siendo el depósito de 100 pesos.

Interviene en el hecho la sección 1a. de policía.

"EL CUENTO DEL LEGADO"

El individuo José San Fernando, domiciliado en la casa de la calle Talcahuano 78, ha denunciado en la sección 3a. de policía que dos mujeres para él desconocidas "hasta hoy" le hicieron "el cuento del legado", estafándolo en la suma de 1500 pesos.

El hecho ocurrió en la plaza Lavalle, jurisdicción de la sección 3a., quien practica las diligencias tendientes a detener a las estafadoras.

PALACIO DE JUSTICIA

TURNOS

Juez civil. Doctor Pedro V. Meléndez. En caso de recusación, corresponde intervenir al doctor Adolfo J. Casabal.

Juez comercial, doctor Tristán V. Avellaneda. Recusaciones. Dr. Eduardo M. Naón.

En ambas jurisdicciones por la primera quincena de septiembre. Secretario en la civil. Mañana 6. Dr. Cúneo, en lo comercial, doctor Cermesoni.

REGISTRO PUBLICO DE COMERCIO

Se han inscripto en el Registro a cargo del doctor Orellana, los siguientes contratos de sociedad:

Newbery y Fernández Bestchedt. — Ramo: Importación, representaciones. Se instalan calle Cangallo 442. Capital, 200.000 $. Término del contrato: Indeterminado, a contar desde julio 1919.

H. de Angelis y Cía. — Ramo: Explotación, elaboración e inventos químicos. Se ha inscripto con fecha 28 julio. Los socios señores Humberto de Angelis y Marré y Cía., se han hecho cargo del activo y pasivo.

A. Mosquera y Cía. — Ramo: Confecciones, camisería. Se instalan calle Pedro Goyena número 1.

Capital: 15.000 $.

Término del contrato, 5 años.

Frigorífico "La Sud Americana y F. Tronconi y Cía.". Se instala Rioja 1337.

Capital 500.000 $. Fábrica de embutidos y frigorífico.

Pestalozza y Cía. — Fabricación de productos electro químicos y sus derivados. Capital, 50.000 $. Se instala Libertad 1142.

Término del contrato, 5 años.

Ayano y Cía. — Ramo: Ferretería, máquinas agrícolas y aserradero. Se instala calle Bmé. Mitre 2800. Capital $ 1.000.000.

Término, 4 años.

De Raineri y Hnos. — Ramo: Fábrica de escobas, cepillos y pinceles. Capital, 60.000 $. Término, seis años. Domicilio, Deán Funes 690.

Bardagó Blasco y Cotella. — Ramo: Fábrica de calzado. Domicilio, Méjico 3677. Término, cinco años. Capital, 60.000 $.

Bancalari y Giardino. — Ramo: Hilandería, cardado y peinado de lanas. Capital, 30.000 $. Término, 5 años.

Dueñas, Ibarra y Cía. — Capital, 20.000 $. Término, 5 años. Ramo: Explotación de un producto economizador de aceite lubrificante y fábrica de productos de perfumería.

Estos contratos alcanzan en total a la cantidad de 1.935.000 pesos moneda nacional.

¿Necesita Vd. dinero?
CONCURRA A
"LA MERCANTIL"
y lo tendrá en el acto
Esta antigua y acreditada casa es la que hoy paga el más alto precio por: alhajas, brillantes y pólizas de empeño
LAVALLE 886 U. T. 378 Lib.
SERIEDAD Y RESERVA

Provincia de Buenos Aires

De Campana

Solución de un conflicto — Las ferias francas — Asociación de maestros.

CAMPANA, septiembre 5. — Hoy han vuelto a reanudar sus tareas los obreros del frigorífico local, que se hallaban en huelga desde el 22 de agosto como acto de solidaridad con los operarios de una de las secciones del establecimiento. El regocijo es general en el pueblo, notándose no sólo entre la masa obrera sino también entre el comercio, que empezaba ya a sentir las consecuencias de un paro de esa naturaleza. Los obreros que han vuelto hoy a sus tareas, ascienden a un número mayor de dos mil.

—Bajo el control municipal, prosiguen funcionando bisemanalmente las ferias francas. En realidad, ningún beneficio han reportado hasta la fecha a nuestro vecindario, como no sea haber facilitado la ocasión a gentes poco escrupulosas, de expender carne de equino, cosa que por primera vez se ha visto en este pueblo. El efecto que ello ha causado se comprenderá fácilmente, si se tiene en cuenta que existe en la localidad un frigorífico, en el que se sacrifican diariamente más de mil novillos que son exportados a Europa, mientras que a la población quiere obligársele a consumir carne de equino mediante abusos incalificables que nuestras autoridades municipales no sólo amparan sino que hasta fomentan.

En cuanto a los artículos de primera necesidad, se expenden al precio que diariamente pueden adquirirse en el comercio, y algunos, como el azúcar, a un precio aún más elevado. Demás está agregar, después de lo dicho, que las ferias francas no pudieron dar una prueba mejor de su esterilidad.

—Han presentado sus renuncias de presidenta y vicepresidenta de la asociación de maestros de la localidad, la señorita María J. Odarda y la señora Claudia M. de Appendino, respectivamente.

Mundo comercial

EXTERIOR

MAIZ

CHICAGO, septiembre 5.—Para el maíz a entregar en el mes de septiembre, fueron anotadas hoy estas cotizaciones: apertura 128 3|8, intermedia, 17.4 7|8; clausura, 128 5|8 centavos oro americano.

Para entregas a efectuar en diciembre, fueron anotadas estas cotizaciones: apertura 125 3|4 intermedia, 136 7|8; clausura anterior, 126.

LINO

DULUTH, septiembre 5.— Aquí fué negociado hoy el lino a entregar en octubre a precios: apertura 490; intermedia, 509; clausura anterior, 492.

Para entregas a efectuarse en diciembre: apertura, 475; intermedia, 490; clausura anterior, 476.

MERCADOS NORTEAMERICANOS

NUEVA YORK, septiembre 5. — Las diferencias de las cotizaciones en los centros de negocios de cereales de esta plaza son las que se expresan a continuación:

Operaciones de apertura

Maíz	diciembre	—	1|4
Maíz	mayo	—	1|2
Duluth:			
Lino	noviembre	—	2
Lino	diciembre	—	1

Operaciones de intermedia

Chicago:			
Maíz	diciembre	—	1 1|4
Maíz	mayo	—	s|c.
Duluth:			
Lino	noviembre	—	2
Lino	diciembre	—	s|c.

MERCADO COMERCIAL DE LONDRES

PARIS, septiembre 5.—Las cotizaciones obtenidas por los diversos valores realizados hoy en la Bolsa de Comercio de ésta, son las siguientes:

Tipo de descuento del Ban-
Const. británicos, 5 o|o . . —

EDICTO JUDICIAL

Por disposición del doctor Eduardo M. Naón, juez de comercio de la Capital de la República, se hace saber a todos los acreedores de don JUAN J. ALSINA, el siguiente auto de quiebra: "Buenos Aires, 13 de agosto de 1919. Notando el juzgado que el informe del contador de fs. 58 y sig. es en extremo desfavorable para el deudor, pues además de considerar en él su conducta fraudulenta, ha enagenado una finca con posterioridad a la fecha de la cesación de pagos y por lo tanto debe aplicarse rigurosamente el texto legal de acuerdo con el cual, la junta de acreedores resolvió rechazar la adjudicación de bienes y dictarse sin más trámite la declaratoria de quiebras. Por ello, revócase por contrario imperio el auto de fs. 75 y declárase en estado de quiebra a don JUAN J. ALSINA, y líbrese oficio al señor director de Correos, para que retenga y remita al síndico nombrado, la correspondencia epistolar y telegráfica del fallido, que deberá ser abierta en su presencia o por el juez en su ausencia, a fin de entregarle la que fuere puramente personal; intímese a todos los que tengan bienes y documentos del fallido, para que los pongan a disposición del síndico, bajo las penas y responsabilidades que correspondan, se prohibe hacer pagos o entrega de efectos al fallido, so pena a los que lo hicieren, de no quedar exonerados, en virtud de dichos pagos y entregas, de las obligaciones que tengan pendientes a favor de la masa, procédase por el actuario y síndico a la ocupación, bajo inventario, de todos los bienes y pertenencias del fallido. Líbrense los oficios del caso a los señores jueces de comercio, registro de inhibiciones y cítese al señor agente fiscal. Publíquense edictos por seis días, haciendo saber este auto en los diarios "Boletín Judicial" y LA EPOCA. Se señalan para notificaciones en secretaría, los días lunes y jueves o el siguiente hábil, si alguno de éstos fuere feriado. Fíjase como fecha de la efectiva cesación de pagos, el día 18 de abril de 1919. Atento lo informado por el contador, pasen estas actuaciones, sin más trámite a la J. Criminal, Rep. la foja. Practique el inventario por el esc. Alvaro P. Loiguarda. — Fdo.: Alberto Estrada. Ante mí: D. González Gowland".

Buenos Aires, 4 de septiembre de 1919. — Dimas González Gowland, secretario.

Const. británicos 1 1|2 o|o	50 7|8
Empréstito nacional 1897, 4 o|o (ley 2378), a . .	70.—
Emp. Arg. de Obras Públicas, 1880, 5 o|o	92.—
Emp. Arg. de Conversión de 1889, de Ld. 4 1|2 o|o	85.—
Emp. Arg. Interno de 1909, 5 o|o	94.—
Provincia de Buenos Aires, 3 1|2 oro, 1906, a . .	58.—
Empréstito de Guerra Británico de 5 o|o . . .	94 3|4

BOLSA DE PARIS

PARIS, septiembre 5. —

Renta francesa de 3 o|o .	60.80
Id. id. de 4 o|o (1917) a	88.67
Id. id. de 4 o|o (1917) a	71.50
Id. id. de 4 o|o (1918) a	71.50

BOLSA DE COMERCIO

Primera rueda

Cédula hipotecaria argentina, de 6 o|o, antigua emisión, al contado: 11.000 a 96.60; 37.000 a 96.50.
Id para septiembre 6: 18.000 a 96.60.
Id para fin de mes: 10.000 a 96.
Id para septiembre 9: 20.000 a 96.50.
Id para octubre 31: 177.000 a 95.70.
Id. de 6 o|o 2a. serie, al contado: 17.000 a 98.50.
Id de 6 o|o, 5a. serie, al contado: 15.000 a 97.50; 14.000 a 97.40.
Id para septimebre 8: 2000 a 97.40.
Cédulas nacionales, serie L, al contado: 7200 a 95.60.
Crédito argentino de 1905, al contado: 15.000 a 82.50.
Bonos municipales de pavimentación (semestrales), para septiembre 8: 5000 a 77.
Id (trimestrales), para septiembre 8: 20.000 a 77.50.
Deuda interna consolidada de la provincia de Buenos Aires, de 5 o|o, 2a. serie, al contado: 4000 a 76; 10.000 a 75.70.
Empréstito interno de conversión de 2 1|2 o|o, al contado: 5000 a 35.60.
Banco Francés, para septiembre 8, 50 a 54.
Puerto San Nicolás, al contado: 100 a 25; 600 a 24.80.
Id para fin de mes: 100 a 25.30; 100 a 25.20; 200 a 25; 200 a 24.80; 200 a 24.90.
Muelles de La Plata, para septiembre 8: 100 a 13.50.
20 a 175.
1200 a 4.05.
Cía. Sansinena, para fin de mes: 20 a 175.

DEMANDA Y OFERTA DE TITULOS

En compra: La Franco Argentina (seguros), Banco Argentino de Hipotecas y Edificación, Banco Argentino Uruguayo, La Argentina (diario).
En venta: Cía. Italo Argentina de Electricidad, Establecimiento Vitivinícola Palmira.

CAMARA GREMIAL DE CEREALES

Trigo: clase barletta, a 16.40; id. clase de pan, a 16; id. sobre Bahía Blanca, a 15.90.
Avena: base 47 kilos, a 9.
Lino: base 4 o|o, a 34.
Maíz: amarillo, a 9.25.

MERCADO DE CEREALES A TERMINO DE BUENOS AIRES

Primera rueda

Entregas sobre dársena:
Trigo: para octubre, 200 toneladas a 15.90; 200 id. a 15.93; 200 id. a 15.95; 200 id. a 15.97; 200 id. a 16; 400 id. a 16.05; 200 id. a 16.08; 800 id. a 16; para noviembre, 600 id. a 16.05; 400 id. a 16.10; 200 id. a 16.17; 2200 id. a 16.15; 400 id. a 16.17.
Maíz: para octubre, 800 toneladas a 8.95; 200 id. a 8.99; 200 id. a 9; 200 id. a 9.03; 200 id. a 9.08; para noviembre, 3000 id. a 9; 4000 id. a 9.20.
Lino: para febrero, 200 toneladas a 26.05; 100 id. a 26.07; 400 id. a 26.05; 100 id. a 26.02.

MERCADO DE CEREALES A TERMINO DE ROSARIO

Primera rueda

Trigo: para octubre, 200 toneladas a 15.15; 200 id. a 15.10; para noviembre, 400 id. a 15.50; 200 id. a 15.43; 400 id. a 15.40.

PRECIOS DE AJUSTE DE BUENOS AIRES

Trigo: entrega en dársena, en septiembre, a 15.80; en octubre, a 16; en noviembre, a 16.15; en febrero, a 15.60; id. disponible, a 15.80.
Maíz: entrega sobre dársena, en septiembre, a 9.10; en octubre, a 9.15; en óviembre, a 9.20; id. disponible, a 9.10.
Lino: entregado en dársena, en septiembre a 23.40; en octubre, a 32.20; en febrero, a 26; id. disponible, a 32.20.
Avena: entrega en dársena, en septiembre a 8.90; en octubre, a 9; id. disponible, a 8.90.

BOLSA DE CEREALES DE ROSARIO

Trigo: núm. 1, a 16; id. número 2, a s|c.
Lino: s|cotización.
Maíz: viejo, a 9; id. nuevo, a pesos 9.

BOLSA DE CEREALES

Operaciones realizadas

Trigo barletta — 138 bolsas en Sola a $ 16, Iglesias y Chaul; 266 id id a 16, Doregnac; 500 id id a 15.70, B. y Crespo; 650 id id a 15.50, L. y Copello.
Trigo varias clases — 163 bolsas Buenos Aires a $ 15.80, S. y Bercetche; 106 id id a 15.80 id; 46 id id a 15, id; 192 id Once a 15.50, id; 280 id id a 15.40, J. Koherwing y Cía.; 100 id id a 15.40, Palacios Hnos.; 500 id id a 14.80, G. Puccio; 289 id Sola a 13.50, S. y Bercetche; 180 id Haedo a 13.50, N. y García; 142 id Brian a 11.50, J. Barsia; 5890 id id a 11, S. y Bercetche.
Maíz amarillo nuevo — 280 bolsas en dársena a $ 9.15, S. Cabo; 151 en Sola a 8.80, P. Hnos. y Gilio; 456 en Lacroze a 8.50, J. y Bercetche; 420 id Sola a 8, P. Hnos. y Gilio; 240 id id a 7.80, S. y Bercetche; 132 id Once a 7.40, id; 380 id Buenos Aires a 7.30, A. y Blaquier; 108 id id a 7.30, id; 100 id a 7.30, id; 166 id a 7.20, id; 393 id Once a 7.20, id; 102 id id a 7.10, Kelva; 720 id id a 7, V. García y Cía.
Maíz morocho viejo — 106 bolsas Brian a $ 8.90, S. y Bercetche.
Avena — 650 bolsas en Once a $ 8.70, E. Palachek; 400 id Buenos Aires a 8.40, S. Ussal; 370 id Sola a 8.20, Santamarina; 69 id Buenos Aires a 7.80, S. y Bercetche; 152 id Once a 7.50, E. Puccio; 469 id id a 7.40, S. y Bercetche; 333 id Buenos Aires a 7.30, Silissal.
Maní — 780 bolsas en Retiro a $ 20, Iglesias y Chail.
Alfalfa — 60 bolsas en Sola a pesos 9.80, P. y A. Lanussé; 103 id depósito, a 9.70, Sauberont.
Lino — 99 bolsas a $ 31, J. Lalor; 690 id Once, a 30, P. y A. Lanussé.

ENTRADA DE CEREALES

Once: trigo 8666, maíz 7949, avena 4463, alfalfa 25.
Sola: trigo 10.565, maíz 241, nabo 71, cebada 1162, alpiste 140, afrechillo 1720, avena 2217, alfalfa 5529.
Retiro: trigo 1871, maní 307, nabo 200, alpiste 288, harina 1586, porotos 93, patatas 327.
C. Córdoba: maíz 2054, harina 1150.
Puerto: lino 20.738.
Rural: trigo 1875, maíz 3817, lino 567, nabo 57, alpiste 435, maní 552,
Riachuelo: trigo 122 maíz 9091, lino 1050, avena 800.
Buenos Aires: trigo 2739 maíz 2781, lino 184, avena 1064.
Colegiales: maíz 349.
I. Brián: trigo 16.966, maíz 2026, avena 1609.
Totales: trigo 43.904, maíz 28.368, lino 22.539, centeno 319, alpiste 630, alfalfa 554, harina 4913, patatas 14.773, maní 853, afrechillo 1720.

MERCADO DE PASTO

Estación Caballito

Han entrado hoy a este mercado 2870 fardos grandes de pasto y 3163 fardos chicos.
C. Córdoba: 1750 fardos chicos.
Lacroze: 147 id grandes.

Precios de venta:

Pasto alfalfa fardos grandes de $ 25 a 73; id. id. chicos de 24 a 55; id. mezcla id. grande de 26 a 55 los 1000 kilos.

MERCADO DE PATATAS

Estación Casa Amarilla

Han entrado hoy a este mercado 14.317 bolsas de patatas.

Precios de venta:

Patatas francesa s|c de $ 1.10 a 1.50; id. bocha id. de 1.30 a 1.40; id. alemana id. de 0.75 a 0.90.
Entrada de la semana: 98.965 bolsas de patatas. Salida: 14.317.
Quedan en existencia 83.577 bolsas.

MERCADO CENTRAL DE FRUTOS

Ventas de hoy

Cruza mediana — 6000 kilos a pesos 22; 3000 a 17; 1000 a 16.
Cruza gruesa — 16.000 kilos a pesos 16.50; 4000 a pesos 15; 2000 a pesos 14; 2000 a 13.50.
Mediana y gruesa — 2000 kilos a pesos 17; 3000 a 16.
Cruza fina — 3000 kilos a pesos 17.50; 2000 a 17; 4000 a 16; 5000 a 15.50.
Lana fina — 2000 kilos a pesos 17; 5000 a 16; 4500 a 16.80; 5000 a 16.50; 8000 a 15.50; 7000 a 15; 3000 a 14.
Borregas — 3000 kilos a pesos 15.50; 4000 a 15; 2000 a 14; 3000 a 13; 3000 a 12.50; 1000 a 12.
Segunda esquila — 2000 kilos a pesos 16; 4000 a 15; 3000 a 14.50; 5000 a 14; 1000 a 12.50.
Pieles lanares — Estación consumo: 500 kilos a pesos 1.54; 1000 a 1.50; 500 a 1.45; 1000 a 1.40; 600 a 1.35; 1000 a 1.30; 700 a 1.25; 500 a 1.20.
Desecho — 500 kilos a pesos 1.34; 1000 a 1.30; 800 a 1.25; 1000 a 1.20; 1400 a 1.15; 2000 a 1.10; 1300 a 1.05; 500 a 1.
Corto y pelado — Consumo: 500 kilos a pesos 0.75; 800 a 0.70; 500 a 0.65; 800 a 0.60.
Desecho — 800 kilos a pesos 0.55; 1200 a 0.50; 1000 a 0.45; 400 a pesos 0.40.
Borregos — 300 kilos a pesos 0.75.
Cueros vacunos — 400 cueros a pesos 20.50; 400 a 20.10; 300 a 20; 350 a 19.50; 450 a 19; 150 a 18.50; 200 a 18.80; 150 a 18; 100 a 17.50; 100 a 17; 150 a 16; 100 a 15.
Becerros — 360 cueros a pesos 25; 180 a 24.50; 200 a 24.
Nonatos — 300 cueros a 25; 300 a 24.50; 150 a 24.
Potros — 500 cueros a pesos 14.50; 300 a 14; 180 a 13.50; 200 a 13; 100 a 12; 150 a 11.
Vacunos salados — 10 cueros a pesos 1.15.
Cerdas — 400 kilos a pesos 13; 500 a 12.80; 200 a 12.50; 200 a 12.20; 800 a 12; 600 a 11.80; 200 a 11.70; 700 a 11.50; 400 a 11.20; 400 a 11; 400 a 10.50; 500 a 10; 300 a 9.
Medias colas — 60 kilos a 15.50.
Corderitos — 70 docenas a pesos 3.50; 50 a 3.30; 20 a 3.20.
Nutria — 50 kilos a pesos 28; 30 a 25; 20 a 22.
Liebres — 2000 cueros a pesos 0.85; 1500 a 0.83; 1000 a 0.82; 1500 a 0.80; 500 a 0.75; 400 a 0.70; 300 a 0.60.
Plumas — 20 kilos a pesos 12; 50 a 7; 150 a 6.50; 100 a 6.
Zorros — 500 cueros a 8.50; 10 a 2.50.
Sebo derretido — 10 cascos a pesos 7.40; 6 a 7.10.
Sebo pisado — 1 barril a pesos 5.10.
Lana—Entrada: 255.698 kilos. Salida. 211.159.
Entrada total: 16.113.825 kilos. Existencia: 21.657.428.

1ª EDICION

5 DE SEPTIEMBRE DE 1919

Contra el analfabetismo

El decreto expedido ayer por el ejecutivo de la nación sobre difusión de la instrucción primaria, constituye un nuevo exponente de la patriótica preocupación que el presidente de la república ha demostrado siempre por los problemas relacionados con la lucha contra el analfabetismo. Apenas asumiera el poder, el doctor Yrigoyen incluyó en su programa de gobierno el propósito de dar un vigoroso impulso a la difusión de la enseñanza común, tan descuidada por las administraciones del "régimen". Personalmente, esbozó ante los miembros del Consejo Nacional de Educación un plan de extensión de la instrucción primaria que permitiera reducir los pavorosos índices del analfabetismo en la población escolar de la república. Cada año han sido incluídas en el presupuesto partidas especiales, destinadas a la creación y sostenimiento de las escuelas elementales, en los territorios y las provincias.

En estas últimas, especialmente, el Consejo Nacional de Educación, siguiendo inspiraciones presidenciales ha intensificado su actividad. Cerca de mil escuelas primarias han sido fundadas en las provincias desde que el doctor Yrigoyen asumiera la presidencia; y esa tarea constructiva y educadora prosigue adelantando progresivamente.

Porque conviene advertir que es en las provincias donde el analfabetismo adquiriese mayor incremento. Ello se explica por dos razones. Ante todo, porque la crisis se dejó sentir duramente sobre las finanzas provinciales, reduciendo considerablemente las cifras que aquéllas destinaban al sostenimiento de la enseñanza común. Por otra parte, y con raras excepciones, nunca las situaciones provinciales del "régimen" se preocuparon mucho por instruir al pueblo. Reclamaban sí, con ahinco, las subvenciones con que el ejecutivo nacional concurre, en cumplimiento de la ley 2737 al sostenimiento de la educación común, pero esas sumas sólo eran aplicadas en parte mínima a su objeto. De ahí que si no disminuía el número de las escuelas fiscales, reducíase, en cambio, su capacidad pedagógica, en proporción inversa al del aumento vegetativo de la población escolar.

Tal proceso dió como resultado el retroceso señalado durante los últimos años del "régimen" en la marcha de la instrucción primaria. Los censos señalaron la progresión creciente del porcentaje de niños analfabetos en el país, y, con ello, la necesidad de consagrar particular atención al problema que se planteaba ante el nuevo gobierno de la república.

Por fortuna, éste no ha descuidado un sólo momento tan imperiosa obligación del estado. La enseñanza primaria ha recibido en los tres últimos años un vigoroso impulso. Tanto en la capital como en los territorios y provincias se aumenta incesantemente el número de escuelas. Pasan de dos mil trescientas las que actualmente sostiene el Consejo Nacional de Educación en las provincias. En todo paraje donde se puede contar con una población escolar de treinta niños, es instalada inmediatamente una escuela.

Pero la experiencia ha demostrado que todo lo hecho no basta. La acción oficial directa resulta insuficiente, por inaplicable, en aquéllas regiones donde la población escolar, harto diseminada, no justificaría la instalación, siempre costosa, de una escuela fija, y en las cuales las malas vías de comunicación impiden acudir al recurso de la escuela ambulante.

Por eso el ejecutivo ha apelado a la docencia libre. Por el decreto expedido ayer se fija una subvención anual de treinta pesos por cada niño que sea instruído para la persona que le inculque el conocimiento de las ramas instrumentales de la enseñanza.

No puede dudarse del éxito de un procedimiento, que viene a integrar el plan de campaña contra el analfabetismo, desarrollado por las autoridades escolares de la república. En regiones extensas y mal servidas por vías de comunicación, la docencia libre presenta ventajas inapreciables, pues resulta más barata y eficaz que la docencia oficial.

Esta nueva iniciativa del gobierno acusa su preocupación por instruir al pueblo, cosa necesaria en una democracia donde es menester que el soberano esté dotado de las aptitudes requeridas para la práctica del gobierno propio. Así se hace gobierno de verdad, robusteciendo el acervo espiritual de la nación y elevando su nivel de cultura.

CARNET DEL VIAJERO

MUSEOS, BIBLIOTECAS Y PASEOS

Museo Nacional de H. Natural. — Perú 608. Lunes y jueves, de 12 a 6 p. m.
Museo Nacional de Bellas Artes. — Arenales 651. Abierto todos los días de 9 a 11 p. m. y de 1 a 4.30 p. m.
Museo Histórico Nacional. — Defensa 1300. — Abierto todos los jueves, domingos y días de fiesta, de 1 a 5 p. m.
Museo Mitre. — San Martín 355. Abierto todos los días, de 12 a 5 p. m.
Museo Agrícola. — Santa Fe 4200.
Museo de Mineralogía y Geología.—Maipú 1241. Abierto al público los días hábiles, de 1 a 5 p. m. (Los sábados, de 9 y 30 a 11.30 a. m.)
Museo Naval. — Florida 801. Jueves y domingos, de 1 a 6 p. m.
Museo Etnográfico. — Viamonte 430.— Martes y viernes, de 1.30 a 4.30 p. m.
Biblioteca Nacional. — Méjico 564. — Abierta todos los días, menos los de fiesta, de 12 a 5 p. m. y de 9 a 11 p. m.
Biblioteca Popular del Municipio. —Corrientes 1615. Abierta todos los días, de 1 a 6.30 p. m. y de 8 a 11 p. m.
Jardín Zoológico. — Las Heras esquina Avenida Sarmiento (Plaza Italia). Abierto todos los días, de 7 a. m. a 5 p. m.
Jardín Botánico. — Santa Fe 3951. (Plaza Italia). Abierto todos los días, de 7 a. m. a 6 p. m.
Biblioteca de la Facultad de Derecho y Ciencias Sociales. — Moreno 830.—Abierta todos los días hábiles, de 8 a 11.30 a. m. y de 3 a 6.30 y de 8 a 11 p. m.
Biblioteca de Policía. — Moreno esquina Cevallos. Días hábiles, de 12 a 10 p. m.
Biblioteca del Colegio de Abogados.— En el Palacio de Justicia. — Abierta los días hábiles, de 1 p. m. a 5 p. m.
Biblioteca Nacional de Maestros. — (R. Peña 935). — Abierta al público todos los días hábiles, de 8 a. m. a 12 p. m. Los sábados, de 9 a. m. a 12 m.

ESPECTACULOS

TEATROS

COLON — Concesionario Camilo Bonetti. Gran compañía lírica. Temporada oficial de 1919. — Maestro director Tullo Serafín. Mañana sábado a las 8.45, 25.a y última función de abono del turno impar, la ópera argentina del maestro Constantino Gaito, Caio Petronio.
COLISEO. — Compañía de operetas en castellano Valle-Csillag. — Hoy a las 9: El caballero de la luna. Debut del célebre cantante Lord Ain, único imitador mundial de los más célebres divos líricos.
ODEON. — Compañía dramática española Guerrero-Díaz de Mendoza. — Hoy, a las 9.15, 18.a y última función de abono: Campo de armiño.
VICTORIA. — Compañía española de Antonia Plana. — Nocturno; La casa de la Troya.
SAN MARTIN. — Compañía cómica española. — La madre; María Guerrero, Benjamín Gigli; Steff Csillag y Enrique Valle; Mercedes Alfonso; Inés Berutti.
BUENOS AIRES. — Compañía argentina de sainetes. — Fábrica de estrellas; Villa Delicias; A la gran muñeca.
LICEO. — Compañía argentina de dramas y comedias. — Hoy, a las 9: El viaje de D. Eulalio, La fiesta del hombre.
MARCONI. — Compañía italiana de operas cómicas. La Giovanissima.—Hoy a las 9: La principessa del dollari.
OPERA. — Compañía nacional de operetas, sainetes y revistas Vittone-Pomar. — Acquaforte, El alma del tango; Discos dobles.
APOLO. — Compañía argentina de comedias. — El doctor Giménez; El profesor Müller.
NUEVO. — Compañía de comedias Orfilia Rico. — Hoy, a las 9: Divino tesoro, Delirio de grandezas.
ARGENTINO. — Compañía Florencio Parravicini. — Y Dios dispone; El tío Diego.
AVENIDA. — Compañía española de zarzuela. — La alegría de la huerta; La reina del carnaval; La duquesa del Bal Tabarín.
COMEDIA — Compañía de zarzuela española. — Productos españoles; El barbero de Sevilla; Los granujas.
NACIONAL. — Compañía cómico - lírica de sainetes y revistas. — Hoy, a las 9: El cabaret Montmartre, Los esclavos blancos, El cabaret Montmartre.
TEATRO VARIEDADES. — Compañía nacional. — Los disfrazados; El capitán Tolosa; ¡El más hombre!
CASINO. — (336 Maipú 336). — Hoy: Gran éxito de la notable compañía de variedades; gran campeonato internacional de lucha greco-romana, en el que tomarán parte 22 campeones de reputación mundial.

El "Pueyrredón" en Italia

DEMOSTRACION FRATERNAL

Ha llegado ayer a Nápoles el acorazado argentino "Pueyrredón" conduciendo los restos de los malogrados aviadores italianos Giovannardi y Sartorelli, muertos en aquel trágico vuelo de El Palomar.

La llegada de la nave argentina conduciendo los restos de aquellos intrépidos representativos del heroísmo y la gloria de Italia, era a la vez un mensaje fraternal que nuestro país enviaba al pueblo amigo.

Las autoridades y el vecindario de Nápoles se apresuraron a la vez a rendir el suyo espontáneo y conmovedor al acorazado, que como feliz coincidencia, para hacer más tocante la fraternidad de los dos países, había salido hace años de los astilleros italianos para reforzar la armada argentina en una época de inquietud internacional.

Se explica, pues, la calurosa recepción, en la que el pueblo de Italia desborda sus generosos sentimientos, despertando en el alma del pueblo argentino un eco de profunda gratitud, que implica una nueva prueba del profundo afecto que los une ahora como en el pasado.

Lo de San Luis

El órgano secundario del "régimen" trata de hacer equilibrio en el juicio que emite sobre la fraudulenta elección de San Luis, para cuya aprobación parece asegurada una mayoría en el senado.

No pudiendo abiertamente defender el insólito hecho, trata de justificar lo que importaría la sanción del escándalo en un acto defensivo del senado contra los avances del Ejecutivo.

Bien sabe el diario mercantil que no es esa la razón que puede mover al senado a sancionar el acto delictuoso cometido por la legislatura puntana.

Lo que hay en realidad son dos conceptos: uno frente al otro. El del "régimen" enquistado en la mayoría del senado, que resiste a la orientación de estas horas, y el que encarna las aspiraciones del pueblo argentino, que aspira una vida más sana, más moral, más honesta, en lo político y en lo institucional.

El "régimen" no ha comprendido todavía, y habrá que hacérselo comprender, que ya no es posible reincidir en los vicios del pasado y que se equivoca sobre el alcance de sus propios movimientos, que no acusan reacción y vida, sino los últimos estremecimientos de un cuerpo que muere.

No han de consumarse atentados como el que pretende cometer, sin que la condenación de la opinión pública caiga sobre sus autores con el peso de las más inexorables condenaciones.

El torneo ganadero

El torneo ganadero que se celebra en la sociedad rural, es una nueva demostración de la grandeza y poderío de la República. Año tras años, su pletórica energía vital acusa al par que un aumento un perfeccionamiento de una de sus industrias madres. El que se celebra en la actualidad, ha superado a todos los justificados optimismos y acusa un ejemplo de labor que honra a la nación.

En el certamen está, en efecto, expuesto con una elocuencia tan insuperable, como solo puede ser la de los hechos, todo el triunfal esfuerzo de nuestros hacendados, sus afanes por el progreso del país, y hasta la seguridad descontada para su progreso futuro.

El certámen actual implica un testimonio de riqueza y civilización que basta por sí solo, para enorgullecer a la nación. Saludamos con patriótica satisfacción a ese potente triunfo del trabajo nacional, que año tras año, marca una etapa trascendente en su victoriosa evolución.

Concentración que se desconcentra

Deliberadamente y para que no se atribuyera a prejuicios, nos limitamos a dar nuestra opinión sobre la importancia de la última asamblea conservadora de La Plata y los alcances que pudiera tener en la política del país, diciendo que no tenía ninguna.

Preveíamos lo que tenía que suceder y así ha sucedido, y es que la fusión de los dos grupos en que después de la debacle se dividió el "régimen" en Buenos Aires, no tendrá la solidez y unidad que se proponían sus gestores. Sino hubiese muchos signos reveladores, de lo frágil de la soldadura, bastaría recordar la separación del diputado Pagés del partido conservador y su renuncia de diputado que deja un claro difícil de llenar en sus filas, no solo por las condiciones personales del renunciante, sino por sus posibilidades, tan necesarias en los trabajos políticos.

La renuncia a que nos referimos, es un síntoma grave de disgregación y a ello está condenada una fuerza política, que no es posible sobreviva a sus errores y a las responsabilidades graves, que la opinión pública le asigna.

El trabajo sordo de descomposición avanza y han de sentirse en breve sus efectos, pues no es posible resucitar a los muertos.

Campaña contra la tuberculosis

Segunda conferencia nacional

Concurrirá el ministro doctor Pueyrredón

ROSARIO, septiembre 5. — Bajo el patrocinio del señor ministro de relaciones exteriores, doctor Honorio J. Pueyrredón, mañana se inaugurará la segunda conferencia nacional, cuya tarea principal será de profilaxis contra la tuberculosis.

El acto, que como está anunciado, se efectuará en la Biblioteca Argentina, a las 8.30 a. m., y sus sesiones de los días 6, 7 y 8 abarcarán temas de verdadera importancia para los fines que la congregan.

Hay un plan de estudios científicos a tratarse sobre "Morbilidad y mortalidad tuberculosa en el país", los factores principales de su desarrollo y la lucha que se sostiene para combatirla, recalcando muy especialmente sus deficiencias.

El programa es extenso y comprende trabajos de numerosos delegados, entre ellos del Departamento Nacional de Higiene, Instituto de Anatomía Patológica de la Facultad de Medicina, Asistencia Pública, Comisión Nacional de Casas Baratas, Comisión Asesora de Asilos y hospitales y Liga Argentina contra la Tuberculois, todas ellas de la capital federal y Asistencia Pública de Córdoba.

Hay cálculo aproximado de reunir unos 400 delegados.

Raid aéreo Buenos Aires-Río de Janeiro

El teniente Locatelli parte de El Palomar

Regreso forzoso del piloto

El prestigioso aviador italiano teniente Antonio Locatelli inició esta mañana el viaje aéreo Buenos Aires-Río de Janeiro, vuelo que fuimos los primeros en anunciar constituyendo la noticia una primicia informativa.

El teniente Locatelli decidió anoche que en las primeras horas de la mañana de hoy emprendería el importante vuelo, dirigiéndose primeramente a Montevideo y de este punto tomaría dirección a Porto Alegre, primera etapa del viaje.

Esta mañana, poco después de las 7, el aparato S. V. A. de 220 H. P. estaba en condiciones para iniciar el vuelo. Después de ensayar el potente motor, que respondió admirablemente, el teniente Locatelli ocupó su sitio en el S. V. A. y a las 8 se elevaba del aeródromo de El Palomar, saludada su partida con los aplausos de sus colegas de la misión y pilotos argentinos.

Minutos después de la partida el S. V. A., a una velocidad apreciable, se hallaba sobre el estuario.

En el aeródromo militar se tenía seguridad en el éxito de la empresa dadas las aptitudes del piloto y la seguridad de su máquina. A las 8.40 se vió con sorpresa que el S. V. A. piloteado por el teniente Locatelli regresaba al punto de partida descendiendo en el campo de El Palomar.

El teniente Locatelli, que en seguida fué rodeado por los oficiales italianos y argentinos, manifestó que al encontrarse sobre tierra uruguaya se rompió el tubo del refrigerante, desperfecto importante que le obligó a interrumpir el vuelo y regresar a la escuela militar de aviación.

El desperfecto quedará subsanado en el día de hoy y mañana el teniente Locatelli emprenderá nuevamente el viaje.

Como se sabe, Locatelli hará el primer descenso en Porto Alegre, donde pernoctará, y a la mañana siguiente partirá con destino a Santos o San Paulo, para llegar en el día a Río de Janeiro.

Comunicaciones telegráficas

Las líneas internas y conexiones internacionales del telégrafo de la nación funcionan con regularidad, a excepción de las que comunican con Chos Malal, Cabo Vírgenes y Punta Arenas Nacional Chileno, que encuéntranse interrumpidas. La última oficina en ambas jurisdicciones.

La Independencia del Brasil

Fiesta en el Ateneo Hispano Americano

El sábado próximo 6 del corriente a las 9 de la noche se realizará en esta institución una velada en honor del Brasil con motivo del aniversario de la proclamación de la independencia de dicho país.

Además de un selecto programa de declamación y música a cargo de las señoritas María Amalia Robledo Agote (piano), María Donati de Giantonio (recitado), Herminda Costa (canto), harán uso de la palabra los señores Dr. Arthur dos Guimaraes Bastos, Enrique Loudet y Dr. Alfredo Ossorio.

Congreso de municipalidades entrerrianas

La iniciativa de Diamante

Bajo los auspicios de la comisión municipal de Diamante, se llevará a cabo el 22 del corriente en aquella ciudad un congreso de las municipalidades de la provincia con el objeto de aunar ideas y ponerse de acuerdo para formular al gobierno y a la honorable legislatura diversos pedidos que beneficiarán grandemente las diversas zonas de la provincia.

Entre los pedidos que se piensan formular figura en primer término la autonomía municipal; la elección de sus intendentes por el voto popular y solicita del superior gobierno de la provincia que una parte de las rentas que actualmente percibe en concepto de contribución directa, pase a las municipalidades con el fin de solventar estos innumerables gastos que se ocasionan y que a causa de la exigüidad de los recursos con que cuentan se les hace poco menos que imposible la realización de trabajos importantísimos y de grande utilidad.

Es una iniciativa digna del mayor aplauso y que aportará grandes y beneficos resultados.

Entre los delegados que concurrirán al referido congreso figuran ya todos los de las distintas municipalidades de la provincia con excepción de la de Rosario Tala que ha resuelto no designar delegados.

Han prometido trasladarse a la ciudad de Diamante para asistir a las deliberaciones del congreso el diputado nacional señor Alberto H. Carossini; senadores provinciales ingeniero Víctor D. Etcheverry y Domingo A. Dasso y diputados Guillermo Chá, Gerardo J. M. Taquela y José María Garayalde.

El día del árbol

Sus preparativos

Se están ultimando por la Sociedad Forestal Argentina los preparativos para llevar a cabo con todo entusiasmo y brillo, la fiesta del árbol el próximo domingo.

Esta tarde visitarán al presidente de la república los señores doctor Felipe Senillosa y Carlos L. Thays (hijo), con el objeto de invitarlo así como a sus ministros a presenciar la ceremonia oficial que se realizará en San Isidro a las 2 p. m. La comisión directiva de la Sociedad Forestal Argentina partirá de la estación Retiro con el tren que sale a la 1.20 p. m. a su llegada a la estación de San Isidro esperarán a la comitiva oficial las autoridades locales que partirán en corporación hasta el local de la fiesta.

—El ministro de marina ha dispuesto que la banda de música del depósito de marinería acompañe los himnos en la fiesta que se realizará en Olivos.

—Han sido designados los señores Daniel A. Zambrano y Carlos Negri para hacer uso de la palabra en la ceremonia que tendrá lugar en la calle General Paz de Lacroze a Agullar. Ella tendrá lugar a las 10 a. m.

—En Catamarca el delegado, ingeniero Héctor Lister ha dispuesto las plantaciones con el concurso de las autoridades, escuelas y pueblo.

—En la fiesta de la calle Caracas entre Gaona y Arroyo algunas escuelas normales hermosearán el acto con su presencia y los miembros del consejo escolar local han de aportar su concurso para afianzar el éxito que se descuenta por la entusiasta propaganda que se viene haciendo en los alrededores en Flores y Floresta. En este acto tiene a su cargo el discurso en nombre de la Sociedad Forestal Argentina el doctor Emilio C. Díaz. El acto tendrá lugar a las 10 a. m.

—En La Plata la fiesta asumirá grandes proporciones debiendo asistir el gobernador y sus ministros, acompañados de los miembros de los poderes legislativo y judicial, jefes de reparticiones, delegaciones de instituciones locales, etc. El doctor Juan Cruz Ocampo tendrá a su cargo el discurso en nombre de la Forestal. El gobernador plantará un olivo.

—En Universidad, de Brandzen a Suárez, se realizarán también diversos actos alusivos al día del árbol. En dicho punto representará a la Sociedad Forestal Argentina el Dr. Pedro F. Arias, presidente del consejo escolar 5.

—En Avellaneda tendrá lugar la fiesta del árbol con la concurrencia de las escuelas a las 10 a. m. en la Isla Pereyra del Club de Regatas y hablará el delegado de la Forestal, señor Adolfo B. Cambiaso.

—En Lanús se ultiman los preparativos, y las fiestas en todas las escuelas de la zona asumirán grandes proporciones; hablará el señor Héctor J. Montegriffo.

Cónsul general del Brasil

Se encuentra en esta capital el nuevo cónsul general del Brasil en la Argentina, señor Alcino Santos Silva, que ha tenido descollante actuación frente a los consulados de su país en Tokio, Génova y Porto.

Ha sido designado para la vacante producida por el doctor Francisco Emery, fallecido hace algunos meses, después de haber desarrollado una sólida campaña de vinculación económica entre los dos países.

El señor Santos Silva goza de sólida reputación y ocupa uno de los primeros puestos en el escalafón consular. La cancillería brasileña le ha elegido entre los que han ejercido consulados en el exterior, reconociéndole como el más capaz para desempeñar un cargo de la importancia del que nos ocupa.

Universidad Popular de la Boca

Conferencias del Dr. Agustín Araya

El doctor Agustín Araya, presidente y entusiasta fundador de la universidad popular del Rosario, invitado por las autoridades de la institución similar de la Boca, dió comienzo en ésta, al ciclo de conferencias que sobre análisis bacteriológico de la leche se llevará a cabo en la citada escuela.

Previa presentación al auditorio, en su doble carácter de hombre de ciencia y director de una institución prestigiosa, hija de la fundada en la Boca, el Dr. Araya dió comienzo a su disertación ante un auditorio formado por más de 70 alumnos del curso de industria lechera, que funciona en la casa. El conferencista habló extensamente sobre el tema elegido, logrando hacer ciencia fácil al alcance del elemento obrero que tan incalculables beneficios reporta a la masa de trabajadores que frecuentan sus aulas.

Al finalizar su brillante lección, el conferenciante cosechó grandes y prolongados aplausos, viéndose en el compromiso de proseguir sus disertaciones esta noche a la misma hora, en vez de mañana, a pedido insistente de los alumnos.

A las conferencias del doctor Araya pueden asistir todas las personas que sientan interés por un tema tan interesante como es el estudio de la leche, bajo su aspecto bacteriológico.

Colegio Nacional de Chivilcoy

Viaje de un delegado de los profesores

Diplomas que acreditan su competencia

Maniobras del "régimen"

Chivilcoy, septiembre 5 — Ha partido para ésa el señor Jesús García de Diego, delegado de los profesores del colegio nacional de Chivilcoy, a fin de entrevistarse con el ministro de instrucción pública y entregarle los testimonios que habilitan a los profesores nombrados por el poder ejecutivo por decreto del 17 de agosto, para el desempeño de sus cátedras.

Dichos testimonios son:

Doctor Luis Tiscornia, diploma de doctor en jurisprudencia otorgado por la facultad de Buenos Aires; doctor Alejandro O. Suárez, diploma de doctor en derecho, otorgado por la facultad de La Plata; doctor Juan P. Ramos, diploma de doctor en medicina veterinaria de la facultad de La Plata; señor Víctor Estrada, diploma de maestro normal nacional de la escuela de San Juan y foja de servicios en las escuelas de San Luis y Chivilcoy; señor Eduardo Guerrero, diploma de odontólogo de la facultad de medicina de Buenos Aires; señor Jesús García de Diego, nombramientos de profesor de estética en las escuelas normales de la nación, fecha 1910 y en las escuelas de la provincia en 1902, con foja de servicios de 16 años consecutivos y señores Alfredo J. Schiavelli y Luis Héctor Arce, Pascual Badano y Ernesto Spini; diplomas de maestros normales de la escuela de Chivilcoy.

Los profesores doctor Pedro Ugolenghi y señor Francisco García, son catedráticos fundadores del colegio.

Además de los títulos indicados, el profesor Estrada es escribano público, el señor García de Diego bachiller y graduado en la escuela de artes y oficios de España, y el señor Spini, farmacéutico recibido en la facultad de La Plata.

El colegio de Chivilcoy ha sido clausurado por cuatro días de orden del inspector Guagliamone, a causa de la falta de garantías, pues la policía consintió, a pesar de tener aviso previo, que efectuararan varios asaltos al establecimiento, causando serios daños, un grupo de alumnos huelguistas.

Los alumnos conformes con el decreto del ejecutivo son la mayoría, según lo demuestra el hecho de haber concurrido a clase hasta el momento de la clausura 83, sobre un total de 146.

Chivilcoy, septiembre 5 — Todo cuanto han dicho los diarios metropolitanos, respecto al colegio nacional de ésta, encarna la falsedad más grande y denota la ignorancia o mala fe de ellos. Una parte de los alumnos se declaró en huelga, hostigados interesadamente por quienes quieren mantener el conflicto. En cambio la mayoría desea continuar estudiando sin preocuparle la situación que se ha creado el ex rector.

Se ve detrás de los huelguistas, la silueta del viejo "régimen", tratando de aprovechar una oportunidad. Los nuevos profesores son personas dignas, bien conceptuadas y con títulos suficientes para desempeñar sus cargos.

EN LA GOBERNACION DE FORMOSA

Conflicto de autoridades

Extralimitación del juez letrado

Digna actitud del gobernador

El gobernador de Formosa, teniente coronel Comas, ha dirigido al ministro del interior una copia del memorial que presentó al juzgado letrado con motivo de la querella criminal que por supuesta usurpación y abuso de autoridad le ha promovido el ex subcomisario de policía Florentino Mendietta.

El señor Antonio Lopresti, enviado especial del gobierno para esclarecer ciertos actos delictuosos cometidos el año pasado en la zona oeste del territorio, denunció al subcomisario Mendietta como culpable de complicidad en actos de cuatrerismo plenamente probados, lo que motivó la detención de éste por 24 horas en averiguación.

El juzgado fundándose en deficiencias de procedimiento puso en inmediata libertad a los presuntos cuatreros, sin tomarles declaración indagatoria correspondiente, lo que dió lugar a muy desfavorables comentarios.

Interpuesta querella criminal por Mendietta contra el gobernador por presunta usurpación y abuso de autoridad, este funcionario recusó aquélla, fundándose en que tanto el juez como el agente fiscal estaban inhabilitados para entender en la causa por su amistad con Florentino Mendieta y su honda enemistad con el gobernador, lo que es público y notorio en Formosa.

La recusación no ha sido substanciada hasta la fecha, no obstante las poderosas razones aducidas, y ateniéndose a ellas el gobernador, se niega a comparecer a prestar la declaración indagatoria para que ha sido citado, haciendo presente, al propio tiempo, que el objetivo de la querella de referencia es mermar su autoridad y ponerlo en la picota.

Además advierte que la detención, en averiguación del subcomisario Mendietta, acusado de complicidad con los cuatreros, fué tomada en uso de facultades privativas del poder administrador y ejecutivo, y tiene mucho menos valor legal que un arresto.

En Formosa causó excelente impresión esta digna actitud del gobernador frente a las extralimitaciones del juez letrado, cuyo proceder incorrecto en esta emergencia es unánimemente censurado.

La delegación de autores uruguayos

Su entrevista con el primer magistrado

El presidente de la república, Dr. Hipólito Yrigoyen esta tarde recibió en audiencia especial a la delegación de autores uruguayos.

Los distinguidos huéspedes que fueron presentados al primer magistrado por el señor Enrique García Velloso, departieron con él extensamente sobre diversos asuntos de carácter general, y particularmente sobre la misión de acercamiento literario y artístico que los trajo a nuestra capital.

Los delegados uruguayos se retiraron gratamente impresionados por las atenciones que el doctor Yrigoyen había tenido para con ellos.

El certamen ganadero e industrial de Palermo

SU INAUGURACION

Mañana en la tarde, se llevará a cabo el acto de la apertura oficial del gran torneo ganadero e industrial de Palermo. La expectativa que en todos los círculos ha despertado este certamen, al que de hecho se le asigna excepcional importancia, quedará, pues, satisfecha con la ceremonia en cuestión.

Ciertamente, pocas exposiciones de ganadería han suscitado un entusiasmo tan grande como ésta. Los preparativos para su realización, la concurrencia de expositores, la calidad de los animales inscriptos, han sido más que poderoso incentivo para mantener en tensión al público argentino que ve en estos torneos las más elocuentes y propicias oportunidades para pulsar el vigor de su potencialidad industrial.

Sabido es que entre las actividades de la república, ninguna ha sido tan preferentemente desarrollada como la ganadería. País eminentemente ganadero y agrícola, ha desenvuelto estas riquezas en forma sorprendente, llegándose a colocar en uno de los lugares más importantes del mundo.

Y a fe que para alcanzar esto no se ha omitido esfuerzo ninguno. Con tesón, con inquebrantable perseverancia, con evidente confianza en la propia vitalidad nacional se han ido venciendo los obstáculos. Y lo que fuera en tiempos no lejanos casi un sueño es hoy la más bella y satisfactoria de los realidades, como puede comprobarse con esta exposición.

La competencia, la noble emulación más propiamente dicho que ha mantenido nuestros cabañeros, ha dado por resultado ese gran mejoramiento de nuestra ganadería que bien pudiera servir para envanecernos. Porque, en verdad, hoy día nuestra hacienda es un exponente del engrandecimiento argentino impulsado por la energía y el patriotismo de sus hijos del país.

La labor de los jurados, de la cual nos hemos venido ocupando con detenimiento, ha demostrado que la exposición de este año supera a todas las anteriores. Los cálculos optimistas que al respecto se habían hecho, resultan muy inferiores a la realidad, puesto que por la calidad, cantidad y categoría de los animales que concurren, el certamen adquiere contornos verdaderamente extraordinarios.

Lo mismo en vacunos, que en ovinos, equinos, porcinos y asnales, se han presentado ejemplares admirables habiendo tenido los encargados de discernir los premios que realizar verdaderos prodigios para cumplir su delicada misión.

En cuanto a la parte industrial se refiere, no es menos satisfactoria esta exposición. Los pabellones habilitados al efecto han resultado estrechos para contener los artículos enviados, que acusan, por lo demás, los progresos alcanzados en esta región de nuestras actividades patrias.

Será, pues, el de mañana un día de regocijo nacional, ya que una vez más se podrá palpar el adelanto argentino en las más importantes manifestaciones de su riqueza.

A nuestros agentes
A nuestros suscriptores

Venciendo el 15 del corriente el plazo improrrogable para la renovación de las subscripciones vencidas, comunicamos a los interesados que pasada dicha fecha esta Administración procederá a suspender el envío del diario, a los que queden en descubierto.

El Administrador General.

A nuestros suscriptores del interior

Se encuentran en jira nuestros corresponsales inspectores viajeros señores C. Gerardo Vargas, Francisco Fariña, Benigno Olive, Alberto N. Gianello, Francisco K. Peña, Rodolfo M. González y Alejandro T. Pilorosso, quienes son los únicos autorizados por esta administración para efectuar suscripciones y avisos por cuenta de la misma, en las localidades donde no hubiere agente.

Bs. As., abril 11 de 1919.

Ha dejado de pertenecer a este diario el agente viajero, señor Alberto Astorga.

LA ADMINISTRACION.

ESTOMAGO

Dispepsia, Dilatación, Colitis, Estreñimiento, Gastro-enteritis, Enfermedades del Hígado y del Vientre en general. — Cura radical de las Hemorroides sin operación. Rayos X (examen gratis). **Dr. C. SANCHEZ AIZCORBE**, médico especialista. Avda de Mayo 1157.—De 8 a. m. a 6 p. m.

Dr. DOMINGO ZINGONI

Médico de la Asistencia Pública

INTERNAS Y SECRETAS.—De 3 a 5 p. m. Sgo. del Estero 137 U. T. 4883 Lib.

Hoy ha quedado oficialmente inaugurada la escuela de policía

Historia y desenvolvimiento de la institución

Los resultados de la primera época

Su resurgimiento actual y orientación futura

Después de tres años de clausurada hoy se ha inaugurado la sección cadetes de la escuela de policía, institución necesaria para el logro de los fines que la repartición debe cumplir en una ciudad populosa e ilustrada como la de nuestra capital federal.

Ella ha dado en el pasado óptimos frutos; sus alumnos componen en la actualidad casi todo el cuadro de escribientes y oficiales inspectores, la mitad de auxiliares y algunos subcomisarios.

La reanudación de sus cursos ordenada por la jefatura es una grata esperanza para el personal, puesto que ella representa la facilidad de regularizar, con métodos científicos, el estudio necesario para comprender en su verdadero significado las múltiples leyes y disposiciones que rigen y cuya aplicación les está encomendada; siendo su comprensión tanto más necesaria cuanto que del conocimiento de su letra y su espíritu dependen la elasticidad de su aplicación.

Obra de progreso, ha de ser bien recibida la creación de estos cursos que aseguran el perfeccionamiento moral e intelectual de los componentes de esta importante rama de la administración nacional.

Los cursos de la escuela de cadetes durarán seis meses, durante cuyo tiempo se les enseñará a los alumnos las siguientes materias: Teoría y práctica policial, nociones de instrucción cívica, penal y procedimientos, castellano, escritura, instrucción militar, gimnasia, esgrima y box; materias que son dictadas por el director los oficiales adscriptos y el cuerpo de profesores designados.

El régimen establecido es el de medios pupilos, a cuyo efecto los alumnos se presentan a las siete y treinta minutos de la mañana, continuando en el establecimiento hasta las seis y treinta minutos de la tarde.

Las clases duran cincuenta minutos, estableciéndose entre ellas recreos de diez minutos, más del tiempo necesario para el desayuno y el de la tarde, que es de media hora dos horas para el almuerzo. Los bados los alumnos tienen la tarde anca y los domingos gozan de libacia.

En el amplio local que la escuela policía ocupa se han habilitado cales apropiados para las aulas, codores, clases de box y de esgri, picadero, cancha de football, cha de bochas, amplios baños, etc.

El jefe de policía, señor Elpidio nzález, acompañado del comisario órdenes, doctor Miguel Luis Denvi y otros altos funcionarios de la partición hoy a las 2 p. m., des- s de la inauguración de la escue- en cuyo acto pronunció un dis- rso el director de la misma, doc- Julio Angel Méndez, recorrió las evas instalaciones, retirándose placido por la corrección, disci- na y orden que existe en el esta- cimiento.

poco de historia—

En noviembre de 1906 el coronel ción, jefe de policía de la capital esa época, creó el cuerpo de ca- es con una dotación de doscien- alumnos.

La organización del plantel fué ñada al actual comisario de órde- de la repartición, doctor Miguel s Denovi, quien fué el primer di- or del instituto.

El cuerpo de cadetes se halló sometido a instrucción desde enero a fines de marzo de 1907.

El 9 de febrero de 1909 y siempre con la denominación de cuerpo de cadetes, se formó la segunda compañía, sobre la base de los meritorios de comisaría y con 120 plazas.

Esta compañía tuvo su asiento en el local que en la actualidad ocupa la escuela, y donde, entonces, se hallaba también la comisaría de la sección 12.

Director y personal docente — Director, doctor Julio Angel Méndez; subdirector, auxiliar Antonio W. Mastoi; instructor, Federico López; instructor militar, teniente Carlos Mornada; profesor de esgrima, Francisco Nigro; profesor de box, Andrés Casanovas; profesor de castellano, don José T. Fangio.

Recibió este contingente la misma enseñanza que el anterior, durando el período de instrucción hasta septiembre del mismo año, en que se procedió a recibir los exámenes finales, los que al igual que en la primera compañía, permitieron a la superioridad conocer la preparación de los cadetes y promover a muchos de ellos al grado de escribiente, con el que pasaron a prestar servicios a las dependencias de destino. El resto fué, asimismo, distribuído en las comisarías, adscripto a las guardias, para prestar servicio de oficina.

La denominación primitiva fué modificada, con ocasión de reanudarse los cursos, el 26 de enero de 1910, por la de Escuela de Cadetes y Agentes, pasando por las aulas, en dos períodos de seis meses cada uno, cien cadetes, y en períodos más reducidos, según las necesidades del servicio, 180 agentes.

Grupo de cadetes uniformados

Terminado este curso los cadetes fueron destinados a prestar servicio de oficina en diversas dependencias y los agentes se concentraron en el departamento central para cubrir los servicios que presta el personal adscripto a él, formando el plantel de la actual guardia especial.

En la jefatura del general don Luis J. Dellepiane y por disposición de 10 de enero de 1911, se reformaron las condiciones de ingreso a la escuela y el funcionamiento de ella, así como las materias del plan de estudios.

El examen de ingreso comprendió conocimientos correspondientes a primer año de educación secundaria, y con preferencia castellano, aritmética, geografía e historia argentina, escritura y calegrafía.

Fijado en un principio el número de alumnos en veinte, fué aumentado a cincuenta por resolución de 17 de abril del mismo año, y la duración del curso, para lo sucesivo extendida a dos años.

El régimen a que se sometió a los educandos tuvo por base su internado y dió mayor amplitud a la enseñanza, comprendiendo, conjuntamente con las materias de índole policial, ya existentes, y las de cultura física, un curso de idioma castellano, otro de instrucción cívica, uno de caligrafía y escritura y otro de primeros auxilios médicos. Este plan fué ampliado con las siguientes materias: historia y geografía argentina, aritmética y francés, en abril de este mismo año.

La duración del período quedó fijada en diez meses, desde el 15 de febrero al 15 de noviembre de cada año, con exámenes a mediados y fin de curso — julio y diciembre — y clasificaciones diarias, de cuyo promedio se imponen, desde entonces, los padres o representantes de los alumnos por medio del boletín mensual que la dirección les envía. Estos mismos promedios de clasificación concurren a formar, con la nota de cada examen, el término medio definitivo en cada una de las asignaturas.

En el aula

Como recompensa y estímulo a los alumnos sobresalientes se instituyeron dos premios; consistentes en una medalla de oro (primer premio) y otra de plata (segundo premio). A cada uno de los aprobados se le expedía un certificado con la constancia del promedio final obtenido en las clasificaciones y el lugar ocupado, por orden de mérito en el egreso.

Al final del período de 1911, egresaron con el grado de escribiente, veinticinco alumnos, que pasaron a prestar el servicio correspondiente a su jerarquía en las dependencias de la repartición.

Al año siguiente y de acuerdo con la resolución ya citada, funcionaron los dos cursos, ajustándose la enseñanza al siguiente plan:

Primer año — Instrucción policial teórica; instrucción policial práctica; instrución cívica; aritmética; idioma castellano; historia argentina; geografía argentina; francés; inglés; escritura y caligrafía y primeros auxilios médicos.

Segundo año—Nociones de derecho penal; nociones de derecho procesal en lo criminal; instrucción policial práctica; aritmética; idioma castelano; historia argentina; geografía argentina; francés; escritura y caligrafía.

Las clases de instrucción militar, gimnasia, esgrima, box y jiu-jitsu comprendieron a ambos cursos.

Con el grado de meritorios egresaron a fin de año 19 alumnos, que pasaron a desempeñar servicios de oficina en diversas dependencias, en las que dos de ellos ascendieron al grado de escribiente.

Durante el año 1913 funcionó un solo curso, al igual que en 1911, por haber considerado la jefatura actual más conveniente someter a los alumnos a un período de instrucción más breve, a cuyo efecto se redujo el plan de enseñanza, que es el vigente, a las siguientes asignaturas: instrucción policial teórica; instrucción policial práctica; nociones de derecho penal; nociones de derecho procesal en lo criminal; idioma castellano; instrucción cívica; escritura y caligrafía; instrucción militar; gimnasia; esgrima y box.

Los alumnos egresados, en número de 31, fueron reconocidos como meritorios y prestan servicios en este carácter, habiendo ascendido dos de ellos a escribiente.

El 1o. de septiembre de este mismo año se hizo extensiva la instrucción a los agentes de las distintas dependencias, a quienes se destinó en la proporción de uno por cada comisaría, guardia de seguridad de caballería y sección tráfico, por el término de un mes en un principio, para concurrir a las clases, con prescindencia de todo otro servicio ordinario. Hasta el 1o. de noviembre el período de instrucción duró un mes. En esta fecha se aumentó a dos meses en la proporción de tres agentes por dependencia, hasta el 1o. de marzo de 1914, en que se modificó la designación por la de un cabo y dos agentes, y el 5 de noviembre del mismo año se resolvió extender el curso a tres meses.

La instrucción que reciben comprende un curso elemental teórico-práctico de policía, escritura, instrucción militar, gimnasia, box y esgrima.

Por resolución del 27 de noviembre de 1914 se instituyeron premios para los dos agentes-alumnos que más se distingan, por su aplicación y conducta, en el período, consistiendo en medallas de plata y diploma correspondiente, considerándose, además, la clasificación del examen, a que para ello son sometidos, como de opción al puesto superior. Los premiados conservan este derecho y la medalla mientras observen buena conducta. La comisión de faltas graves hace que se les retire el premio y vuelva a la escuela, para ser discernido de nuevo. Los aprobados con seis puntos o más y concepto "bueno", reciben un certificado de estudios.

Desde la iniciación de estos cursos que tienen por objeto elevar el nivel de preparación y aptitudes intelectuales, físicas y disciplinarias del personal subalterno, han pasado por las aulas 100 cabos y 673 vigilantes, ascendiendo en total a 839.

La denominación de escuela de policía fué adoptada en el año 1914, con el propósito de encuadrar en la misión del instituto toda aquella actividad que, dentro de la institución, importa una enseñanza sistematizada. Es así que la escuela no limita su acción al personal de agentes, sino que ha incorporado a sus aulas a treinta y dos meritorios y guardias distinguidos de seguridad, en reemplazo de los cadetes, y en el orden militar, en el sentido de habilitarles para el comando de las fracciones de fuerza denominadas tercios por el servicio de comisaría que prestan por turno, se halla incluída la instrucción que reciben los oficiales inspectores y sargentos, dos veces por semana (tarde y noche), según el turno de servicio a que se hallan adscriptos. Funcionaba también tres veces a la semana una academia de esgrima.

Gimnasia al aire libre

Dr. Fernández Castro

ENFERMEDADES DE LOS OJOS ANTEOJOS

Jefe del servicio de Oftalmología del Hospital "Juan A. Fernández". Consultas de 2 a 4. **DEFENSA 691**

Sobre el azúcar

Recibimos la siguiente comunicación relacionada con la cuestión del azúcar de que se viene ocupando LA EPOCA:

Buenos Aires, septiembre 4 de 1919.

Señor director de LA EPOCA. — Presente. — Muy señor nuestro:

Bajo el título "La cuestión azúcar" se ha publicado en el diario de su dirección, número 1256, de fecha 3 del corriente, una extensa exposición la cual nos induce a un breve comentario, que confiamos a la gentileza del señor director para su publicación, si cree, como no lo dudamos, que pueda servir de utilidad para el interés general.

Desde luego, pasamos por alto las observaciones que concretan el pensamiento de los mayoristas y minoristas: si el producto se vende caro o barato, si el precio sube o baja, se debe única y exclusivamente a que los fabricantes aumentan o disminuyen sus pretensiones.

Hablar de acaparadores, de especuladores de azúcar en estos momentos donde existen más de 30 ingenios que venden separadamente sus productos para todos los puntos del país, hasta por cantidades mínimas de 100 bolsas, es tan osado como infantil. En tal caso el especulador sería el mismo fabricante.

Prueba concreta: precio fijado por la refinería Argentina, azúcar refinada en bolsas 6.50 $ neto los 10 kilos al mayorista: pues bien, todos los habitantes de la capital pueden adquirir un kilo a 65 centavos en cualquier almacén por menor! ¿Dónde está el abuso del mayorista, y dónde el del minorista?

Pero, señor director, lo realmente interesante de la cuestión, es la actitud de los señores fabricantes, los cuales, pretenden la derogación del decreto del poder ejecutivo que prohibe la exportación de azúcar. Y para ello se esfuerzan en querer demostrar que el costo del producto es tan elevado que explica su encarecimiento actual, y que, con o sin permiso de exportación debe valer lo que ellos exigen.

No es nuestro ánimo hacer polémica, ni menos con el señor Padilla, de todo respeto—como persona interiorizada del costo de fabricación, pero nos permitimos expresar cuanto sigue:

El costo actual al fabricante, inclusive el impuesto de 15 centavos no es superior de 3 $ los 10 kilos en ingenio por las granuladas o molidas, y de 3.80 $ por las refinadas, dado el rendimiento término medio de la caña durante la zafra actual, esto es, del 7 1/2 por ciento (en algunas regiones supera del 8 por ciento). Estos datos provienen de declaraciones confidenciales de algunos fabricantes. En los años 1911, 1912 y 1913 no alcanzaba a 2 $ por las molidas vagón ingenio.

He aquí los cálculos que nos ha "descubierto" un fabricante conocido:

	Antes de 1914	1918|19
Costo de 100 kilos caña	$ 0.07	$ 0.085
Costo producción industrial inclusivo impuesto 0.15. . . .	" 0.08	" 0.14
	$ 0.15	$ 0.225
A dividirse por el rendimiento 7.50 o|o, resultan los 10 kilos de azúcar. . .	$ 2.—	$ 3.—

Nótese el aumento del 80 por ciento sobre los gastos de explotación, pues si bien ciertos materiales han subido más del 100 o|o, en cambio la mano de obra apenas alcanza a un recargo del 50 por ciento.

De modo que de 3 $, costo actual por las granuladas a 5.40 $ que menciona el señor Padilla, hay un gran trecho: y la exageración resulta más visible si se toma por punto de comparación el costo antes de la guerra, o sea $ 2. y el mismo de 5.40 $ citado!, siendo que la materia prima principal, la caña, no ha aumentado sensiblemente de precio como es lógico, computándole un recargo del 20 por ciento por mayor costo de mano de obra.

Las cosas, sin desconocer los derechos a una utilidad razonable para la industrial que emplea su capital y actividades, esto es un 20 por ciento, entendemos que el precio de venta no debe superar 3.60 $ en ingenio, al cual agregados $ 0.30 por el nuevo impuesto, flete hasta Buenos Aires y acarreos, alcanzará a $ 4.25 en casa del mayorista de la capital. Reservando un 5 o|o de utilidad a repartirse entre el mayorista y minorista, tendremos que el público no debe pagar arriba de 45 centavos el kilo de azúcar granulada. Lo que ya es mucho.

En cuanto al sobrante que los industriales quieren exportar, muy difícil se hace fijarlo ahora. La zafra está apenas en la mitad de su período productivo; luego cualquier cálculo es prematuro por ahora.

Además el stock de azúcar importada existente en 1.o de junio ppdo. no alcanzaba a 30.000 toneladas, según opiniones de los principales importadores del país.

Resumiendo, señor director, podemos colegir:

a) Que el decreto prohibitivo del poder ejecutivo de exportar azúcar actualmente es de alta previsión, y es la expresión más elocuente de sabiduría gubernativa.

b) Que el precio del azúcar puede bajar aun mucho más del que rige en el mercado, sin perjudicar a los señores industriales en su razonable y justa ganancia, hasta llegar, cuando menos, al límite de 45 centavos el kilo en la capital.

c) Que para permitir la exportación del sobrante, habría que esperar la terminación de la zafra, o sea a fines de noviembre próximo; y de acuerdo con la producción que resulte según los datos estadísticos de la administración de impuestos internos, y calculado lo necesario para el consumo del país hasta el 30 de mayo 1920, podrá entonces el poder ejecutivo tomar las determinaciones que más crea convenientes, para permitir la exportación del sobrante real, con las garantías necesarias que impidan el encarecimiento del azúcar para la población del país.

Cualquiera resolución que se tomara ahora, sería aventurada: es cuanto opinan a lo menos, sus attos. y S. S. S. — López Marín y C.o

ECOS PARLAMENTARIOS

Sesión en diputados

RENUNCIA QUE SE RECHAZA

Sobre el colegio nacional de Chivilcoy

Reformas a la carta orgánica del Banco Hipotecario

En la sesión de ayer de la cámara de diputados que era presidida por el señor Goyeneche, se desestimó la moción de preferencia hecha por el señor Escobar para tratarse en la sesión del jueves próximo la ley de estabilidad de empleados públicos ampliada por el señor Di Tomaso para que en la misma fecha entrara a considerarse el proyecto aprobatorio del censo.

Se pasó a la orden del día, lanamente, a indicación del señor Rodríguez (J. R.).

El colegio nacional de Chivilcoy—

Aunque la cámara había resuelto entrar a tratar los asuntos a su consideración, solicita permiso el señor Sánchez Sorondo, para ocuparse de un asunto de actualidad. Se refiere a la incidencia producida en el colegio nacional de Chivilcoy, con intervención del ministro de instrucción pública, que ha decretado la separación de algunos profesores de ese establecimiento. Analiza el carácter de la divergencia, origen de una escisión política a su criterio. Convencido de que la interpelación sería inútil, levanta una formal protesta por estos hechos, que considera irregulares.

Sr. del Valle—Pido la palabra.

De las palabras del señor diputado por la provincia de Buenos Aires, resulta que los cargos que acaba de formular sobre procedimientos del P. E. respecto del colegio nacional de Chivilcoy, los funda en la información de los diarios. No ha producido una información concreta de esos cargos.

Me limitaré solamente a hacer notar esto y a manifestar que no ha habido destituciones de profesores ni separaciones allí; que ha habido un nombramiento hecho por el poder ejecutivo, en virtud de sus facultades; que los profesores que han sido declarados cesantes no tienen nombramiento definitivo; estaban solamente en carácter provisorio y habían sido propuestos por el rector y que ejercían el puesto de profesorado interinamente.

De manera que, al constituirse el personal del colegio en forma definitiva, el ejecutivo ha hecho los nombramientos que según su criterio correspondían.

Nada más.

Observa el señor Sánchez Sorondo que sus informaciones son justificadas. Ha hecho mención de acontecimientos graves que motivaron la renuncia del rector, la huelga de los estudiantes y la intervención del inspector Guaglianone. Se hace responsable de sus afirmaciones.

Vuelve a hablar para decir el

Sr. del Valle.—Esas manifestaciones y esos tumultos a que se ha referido el señor diputado se han producido por situaciones contradictorias entre el mismo personal docente y entre los alumnos. Hay una parte de éstos que aplaude los nombramientos hechos por el P. E., y hay otros que lo combaten, y de esas discrepancias de opiniones entre la juventud ardorosa han nacido tales tumultos.

El gobierno ha hecho lo que debía hacer: mandar un inspector para conducir las cosas a su normalidad.

Renuncia que se rechaza—

El señor Davel presenta verbalmente su renuncia como miembro de la comisión de investigación agraria, por razones de carácter personal.

—Se vota y resulta afirmativa.

Pide que se rectifique la votación el señor Rodríguez (J. R.). Por su parte el señor Costa protesta contra esa resolución, expresando su verdadera pena por el posible retiro de la comisión de un miembro tan eficaz como lo es el dimitente.

—Rectificada la votación se produce negativa contra 19 votos. Reitera su renuncia el doctor Davel, lo que hace decir al

Sr. Costa.—Insisto, señor presidente en que votaré en contra de la aceptación de esta renuncia y hago constar, sintiendo mucho tener que contrariar al señor diputado por Buenos Aires, que las razones personales en que se basa no han de ser imperativas para la cámara en asuntos que son más del dominio parlamentario que de orden personal.

Por esta consideración es que desearía que la comisión de legislación agraria pudiera continuar contando con el concurso inestimable del señor diputado Davel.

Sr. Rodríguez (J. R.)—Pido la palabra.

Considero, al igual que el señor diputado por Buenos Aires, presidente de la comisión de legislación agraria, que esta comisión, que ha contado desde que fué constituída con la colaboración inteligente e ilustrada del señor diputado doctor Davel, no debería terminar sus tareas—ya que dentro de breves días ha de presentar la totalidad de los despachos que han sido motivo de su preocupación durante algunos meses—sin la colaboración tan eficiente del señor diputado por Buenos Aires.

El señor diputado, doctor Davel, invoca para insistir en su renuncia razones de carácter personal. Como colega de comisión y como amigo personal del señor diputado por Buenos Aires, yo me permitiría decirle que por sobre cualquier motivo de carácter privado deben primar las razones superiores de interés público, que determinan que una comisión especial de este carácter e importancia, al traer su tarea a la deliberación de la cámara, no puede desprenderse de un elemento de la valía intelectual del señor diputado.

Considero, pues, que en este caso la cámara haría bien en contrariar el deseo personal del señor diputado, en homenaje a los intereses públicos, que en el seno de la comisión, y en todas partes, es capaz de servir el señor diputado Davel con tanta eficacia. (¡Muy bien! ¡Muy bien!)

—Se produce otra vez negativa y la renuncia se rechaza.

Banco Hipotecario Nacional—

Con asistencia del ministro de hacienda que ocupaba su banca en el recinto, siguió la discusión en particular del proyecto de reformas a la carta orgánica del Banco Hipotecario Nacional.

Fué rechazada la moción de reconsideración propuesta por el señor Melo, en el inciso c) del artículo 2o. La apoyaban los señores Molina, Gibert y Di Tomasso. La comisión aconsejó un agregado aclaratorio en los artículos 17 y 22 que no estaban contenidos en el despacho y que la cámara aceptó, sin oposición. También fué aceptada la enmienda propuesta por el señor Bunge en el artículo 37.

La modificación que propuso el diputado Rougués dió lugar a una larga discusión, en la que intervinieron varios diputados y el ministro de hacienda. Finalmente, no fué aceptada.

La parte del despacho que fué aprobada es la siguiente:

Art. 6o. La nación garantiza el servicio de renta y amortización de las cédulas de crédito emitidas por el Banco Hipotecario Nacional, como también los depósitos en caja de ahorros y los seguros.

Art. 37. No se tomará en cuenta para la valuación de los establecimientos ganaderos o agrícolas, más que el valor de la tierra y el 40 o|o de las mejoras existentes con carácter de permanentes, que sirvan directamente para la explotación de los mismos. En los establecimientos industriales se procederá del mismo modo, sin apreciar absolutamente las maquinarias de cualquier índole o importancia que fueren, ni ninguna otra clase de existencias propias de la respectiva explotación industrial.

Art. 44. En el contrato de préstamos se hará constar la obligación que contrae el deudor, de pagar al Banco una anualidad dividida en la forma que se establezca, fijándose el tiempo que debe durar el contrato, el interés y la amortización que correspondan, a prima del seguro en los casos exigidos y la comisión que debe abonar el deudor al Banco al efectuar cada servicio, de acuerdo con lo que dispone el artículo 33.

Art. 46. En cualquier tiempo, el deudor podrá amortizar el todo o parte de su deuda, abonando, además de los servicios que debe, inclusive el corriente íntegro, el interés correspondiente a un semestre.

El pago por partes no podrá ser inferior al 5 o|o de la deuda primitiva.

Art. 50. En los préstamos que efectúe el Banco, el directorio podrá exigir que se asegure el bien que hipoteca por el importe acordado, pudiendo a solicitud del deudor ampliarse el seguro hasta el valor de tasación de las construcciones.

En los casos en que el inmueble a hipotecarse esté asegurado en una compañía a satisfacción del directorio, se respetará la póliza que será endosada al Banco, hasta su caducidad. En lo sucesivo, el inmueble deberá asegurarse en la forma que determina el párrafo anterior.

Si el seguro fuera sólo por el importe del préstamo y el siniestro parcial, el Banco, previa estimación de los daños por su oficina técnica, contribuirá para la reconstrucción con la parte que a prorrata le corresponda. Si el deudor no procediera dentro del plazo fijado por el directorio para la reconstrucción de la parte dañada, el Banco, con el importe que por prorrata corresponda, verificará por cuenta del deudor un anticipo en el préstamo y procederá inmediatamente al remate de la propiedad en el estado en que ésta se encuentre.

El directorio podrá destinar hasta el 25 o|o de la utilidad que produzca anualmente el seguro de las propiedades a la creación de una caja de socorro y pensiones para sus empleados en toda la república.

Art. 54. El Banco no podrá hacer préstamos directos por cantidad que exceda de un millón de pesos a favor de una misma persona o sociedad, aun cuando sea por medio de distintas operaciones.

Después de votado este artículo se levantó la sesión.

Eran las 8.10 p. m.

KALISAY

Se ha impuesto por sus bondades de aperitivo y vino quinado

ESPARCO, ESPARACH & Cía.

JOSÉ GALAN

129 — SUIPACHA — 129

Consultas de 8 a 12 m. y de 2 a 7 p. m. Domingos y días feriados de 8 a 12 m.

Sesión del senado

Nuevas pensiones acordadas — Sesión secreta en tribunal

Con asistencia de 19 de sus miembros entró ayer a sesión el senado, bajo la presidencia del señor Villanueva.

Después de leída y aprobada que fué el acta de la sesión anterior, se dió cuenta de los asuntos entrados.

Fueron destinados a comisión los proyecto en revisión que acuerdan a la presidencia de la cámara un crédito suplementario por la suma de $ 51.722.25, para pagar el déficit que ocasionó la impresión del "Diario de Sesiones" y demás publicaciones del período legislativo anterior, y autorizando la suma de 92.979.64 pesos para pagar algunos créditos correspondientes al período legislativo de 1918-19.

Pensiones y jubilaciones—

Se pasa entonces a la orden del día, correspondiendo tratar los despachos pendientes de la comisión de peticiones y poderes relativos a jubilaciones y pensiones que llevaban sus informes por escrito. Se aprueban las siguientes:

Felicidad Zuviría, Carolina Zeballos de Shakery, Filomena L. de Pérez, Carolina M. de Rojas, Micaela María, Adela, Irene y Celia Inés Moyano, Rosa Guerra de Gallo, Julia A. de Sanguinetti, Antonia P. de Vázquez, Lastenia Milburg, Mercedes y Sara Eguía, Rufina Ocantos de Ravé, María Villafañe de Buitrago, María Haydée del Valle de Rojas, María S. de Uzal, Josefa Villamonte, Petrona Ruiz Huidobro de Bores, Amelia G. de Quiroga, Mercedes Drago de Alvarez, Josefa de la Serna de Carreras, María y Rosa Figueroa, Lidia J. de Villar, María J. Elena Navarro, Emilia G. de Delachaux, Rosa Suárez Gordillo, Celia y Virginio Elejalde de Yago, María Díaz de Schickendantz, Manuela R. de Aguiar, Ernestina y Nemesia Gutiérrez Castañeda Antonia Aguilar de Videla, Isolina Sáenz de Centeno, Josefina, María Lía y Eva Albarracín Sarmiento, Felipa A. Velázquez, Isabel Elías, Guillermina Ahumada de Martínez, Jerónima Gutiérrez de Saubidet, Laura y Blanca Stael Dávinson, Anastasia Novillo de Carlés, Clara Guerrero de Lezout, Teresa Chavarría, Sofía S. de Martínez, Elena Fosich de Subat, Sara C. de Solá, Paula O. de Figueroa, Restituta E. de Santillán, Octavia Torres de Acevedo, Rosario P. de Martínez, Romelia Sánchez de Sarmiento, Josefa Saffores de Escobar, Luisa V. de Rivas Lerena, Corina, Angela y Pastora Pérez, Virginia Fagalde.

Se prorroga además por el término de cinco años la pensión de que goza la señora Emilia G. de Delachaux, viuda del señor Enrique Delachaux.

En tribunal—

Reunido después en sesión secreta en tribunal, el senado siguió considerando el juicio político al juez letrado del Chubut, doctor Arroyo. Debía dictarse el fallo definitivo.

La sesión secreta se prolongó por más de una hora sin que se tomara resolución. En vista de ello se resolvió postergar la sesión para el jueves próximo.

"EQUIS - DOS"

(ARSENO-FOSFORADO A GOTAS)

al público

Desaparecidas las anormalidades que impidieron los envíos de este afamado reconstituyente y depurativo de la sangre, es agradable consignar que han llegado

8.000 estuches, cantidad que aún cuando no ha de satisfacer la general demanda servirá, en cambio, para aliviar a muchos de los que habiéndolo adoptado esperaban con ansia su reaparición en esta plaza.

Y en tal oportunidad, conviene recordar su eficacia comprobada en el tratamiento de la Avariosis y enfermedades de la piel.

8.000 estuches, repetimos, son pocos, por lo cual es posible que a su farmacéutico no le alcance ni uno. Por ello, apresúrese a solicitarlo hoy mismo.

Importador: EULOGIO PINO

Lima 470. — Buenos Aires

(Remítense gratis datos y prospectos interesantes)

SOCIEDAD RURAL ARGENTINA

Exposición Nacional de Ganadería

Terminan los veredictos del Shorthorn

DIVERSAS INFORMACIONES

Ante un público numeroso, continuaron los jurados de Shorthorn clasificando en la mañana de hoy las últimas categorías a galpón de esta raza faltantes para terminar su tarea; de los resultados de sus fallos damos cuenta más adelante. A continuación fueron juzgados los productos a palenque.

Los campeonatos de Shorthorn—

En la tarde de hoy quedarán discernidos los tres campeonatos que se adjudican, según edades, y de entre los cuales se elige el gran campeón de la raza Shorthorn. Desaparecerá, pues, la espectativa y se conocerán los ejemplares a los que han cabido en el actual torneo los honores del título de los mejores de la gran raza ganadera preferida por nuestros cabañeros y que tan ingentes sacrificios les ha costado para llegar a colocarla en el alto nivel a que ha sido llevada.

La adjudicación de los grandes premios, de suyo difícil, lo ha sido mayor aún en el año actual, dada la gran cantidad de productos de primer orden presentados al torneo y que ha puesto a prueba la competencia de los distinguidos jurados británicos que actúan en el gran certamen. De ahí el legítimo orgullo que cabe a los triunfadores, que reciben en estas pruebas anuales la compensación a los sacrificios de todo orden realizados.

Delegación uruguaya—

Acompañados por miembros de la sociedad rural, concurrieron en la mañana de hoy al local de la exposición, los delegados de la asociación rural del Uruguay los que después de visitar las instalaciones del local fueron obsequiados con un almuerzo servido por el restaurant de la exposición.

La inauguración oficial—

Mañana, a las 2 de la tarde, y con la presencia del primer magistrado y ministros, se efectuará la inauguración oficial de la exposición.

El acto se ha de ver, como en años anteriores, concurrido por numeroso público.

Las bandas municipales y de policía amenizarán la interesante fiesta.

Los veredictos de esta mañana:

No. 1438. Predinej, Campeón Holandesa. Exp. E. P. Mattaldi.

VACUNOS

Shorthorn

Categoría 12 A. — Machos nacidos del 6 al 29 de mayo de 1918.

Primero, número 999. Expositor, P. y G. Hughes.

Segundo, número 985. Expositor, Leonardo Pereyra.

Tercero, número 982. Expositor, Jorge Santamarina.

Cuarto, número 1005. Expositor, Pedro Estanguet.

Quinto, número 1014. Expositor, Raúl C. Etcheverry.

Categoría 12 B. — Machos nacidos del 30 de mayo al 6 de junio de 1918.

Primero, número 1027. Expositor, Lacan y Seré.

Segundo, número 1035. Expositor, P. y G. Hughes.

Tercero, número 1054. Expositor, Alberto de Bary.

Cuarto, número 1040. Expositor, F. Bonadeo.

Quinto, número 1025. Expositor, Lacan y Seré.

Categoría 13. — Machos nacidos del 7 de julio al 5 de septiembre de 1918.

Borrego No. 8975. Campeón con lana entera, Romney Marsh, y ganador de los premios "Kia-Ora" y "El mejor Romney". Expositor: Cipriano I. Newton

Primero, número 1062. Expositor, Carlos A. Brown.

Segundo, número 1097. Expositor, Pedro T. Pagés.

Tercero, número 1098. Expositor, Pedro T. Pagés.

Cuarto, número 1076. Expositor, P. y G. Hughes.

Quinto, número 1090. Expositor, D. P. y A. Olivera.

HEMBRAS

Categoría 111. — Hembras de raza Shorthorn nacidas antes del 1o. de enero de 1917.

Primero, número 1470. Expositor, Pedro T. Pagés.

Segundo, número 1466. Expositor, B. Ginocchio e hijos.

Tercero, número 1472. Expositor, Leonardo Pereyra.

Menciones: números 1471 y 1468.

Categoría 112 — Hembras nacidas del 1 de enero al 5 de julio de 1917:

Primero, núm. 1481; expositor, T. Pagés.

Segundo, núm. 1478; expositor, T. E. y B. Duggan.

Tercero, núm. 1483; expositor, Estancias C. López.

Mención, núm. 1488; expositor, William Angus.

Categoría 113 — Hembras nacidas del 6 de julio al 5 de octubre de 1917:

Primero, núm. 1490; expositor, Emilio Lermond.

Segundo, núm. 1496; exportor, Juan B. Boero.

Tercero, núm. 1497; expositor, Leonardo Pereyra.

Menciones, números 1492, 1498, 1494.

Categoría 114 — Hembras nacidas del 6 de octubre de 1917 al 5 de enero de 1918:

Primero, núm. 159; expositor, Pedro Hita.

Segundo, núm. 1506; expositor, Suc. F. de Alzaga.

Tercero, núm. 1500; expositor, Pedro T. Pagés.

No. 1423, Martona's Boy. Campeón Holstein. Expositor: Soc. Anón. La Martona

No. 1425, Martona's Lad. Reservado campeón Holstein. Exp. Soc. Anón. La Martona

No. 1275. Earl Marshal, Campeón Hereford. Exp. Ricardo C. Quesada y Cía.

No. 1104. Champ of. Ombú. Reservado campeón, Hereford. Exp. Ricardo C. Quesada y Cía.

No. 1380. Quality 2 of Charles. Reservado campeón Aberdeen Angus. Exp. Carlos Guerrero e hijos

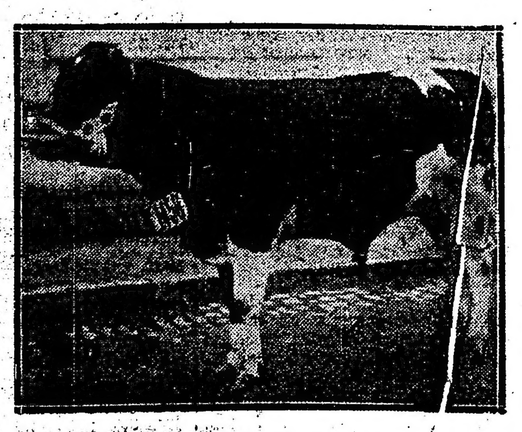

No. 1458. Choriburu. Campeón Holandesa. Exp. S. Anón. Bienes Zubelzú-Arduin

Compañeros ingleses, negros y gris oscuro, con letras, caja y broche, enviamos a cualquier punto del interior.—FLETE PAGO, EMBALAJE GRATIS.—Pedidos al fabricante, JUAN C. ROSSI.—Corrientes 2164, Bs. As.

$5.99

antes del 1o. de julio de 1917:

Primero: núm. 1402. Expositor: D. Fernández Beschtedt. Segundo: número 1404. Expositor: El mismo. Tercero: núm. 1400. Expositor: El mismo. Cuarto: núm. 1403. Expositor: El mismo.

Categoría 47 — Machos nacidos del 1o. de julio de 1917 al 5 de enero de 1918:

Primero: núm. 1405. Expositor. D. Fernández y Beschtedt.

EL CAMPEON ROMNEY MARSH

La cabaña "El Verano" de Balcarce, del señor Cipriano I. Newton, ha obtenido en el gran torneo ganadero de este año el campeón y premio "El mejor Romney", o sea el mejor de los campeones y con el mismo el primer premio de la categoría 23 y una copa.

Es digno de comentario el triunfo de esta raza de ovinos, que con tan excelente resultado y a costa de tantos sacrificios ha venido mejorando pacientemente esta cabaña desde hace 20 años, contribuyendo así al fomento de una raza llena de las mejores condiciones.

Ha sido asimismo un gran triunfo para el señor Newton, por cuanto y a pesar de que el jurado es criador de Lincoln, declaró al adjudicar el premio Asociación de criadores, que estuvo indeciso y por fin se decidió por ese producto de la cabaña "El Verano", que resulta así el 2.o carnero en orden de méritos presentado en la exposición.

Alejandro Groissard

† En El Escorial

Los telegramas de hoy anuncian que ha fallecido en el real sitio de El Escorial, el ex presidente del senado, don Alejandro Groissard, una de las figuras más descollantes del partido Liberal español.

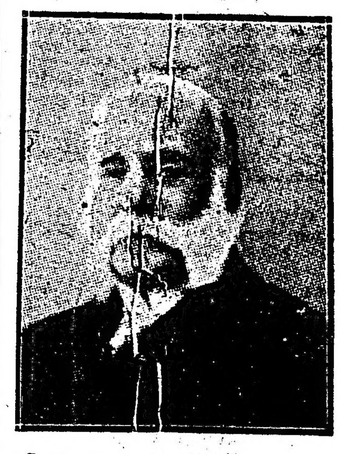

Tanto en los puestos de responsabilidad gubernativa, como desde su escaño de diputado y de senador, puso de manifiesto sus altas dotes intelectuales y su amplio espíritu democrático. Desde los tiempos de la presidencia de Sagasta, cada vez que el partido Liberal fué llamado a los consejos de la corona, el Sr. Groissard participaba de alguna alta función, siendo la última que desempeñó la presidencia del senado durante el último gabinete Romanones, cuya jefatura acató el señor Groissard a raíz de la muerte de Canalejas.

Como decimos, ha perdido el partido liberal español uno de sus hombres más ponderados y la monarquía uno de sus más leales servidores.

En Impuestos Internos

LOS VIATICOS

Nos ha visitado una comisión de empleados de impuestos internos, para exponernos la situación, a entender de ellos irregular, que les crea la distribución de viáticos.

Según manifestaciones que nos han hecho, el presupuesto en vigor, asigna en concepto de viáticos, una partida global de 518.400 pesos, cuya distribución se hace de acuerdo a la reglamentación de 27 de febrero de 1915, la que asigna al personal radicado en la capital la mitad de lo que percibe el residente en provincias.

Dicen nuestros visitantes que a su entender esta distribución no consulta las verdaderas necesidades del servicio y establece ciertos enojosos favoritismos desde el momento que aquellos empleados que prestan servicio permanente en las fábricas, perciben el viático como los de provincias, no obstante el carácter sedentario de sus funciones.

Dicen también, nuestros informantes que el enorme radio que abarca la capital, al que están anexados San Fernando, Las Conchas, Morón, Avellaneda, Lanús, Quilmes, etc., es otra razón más para que al ser estudiado el presupuesto del año próximo en la cámara de diputados la distribución de la partida global fuera hecha en la forma en que figuraba en el presupuesto de 1914.

Unión Cívica Radical

Comité de la Capital

Comisión de propaganda

Para el lunes a las 6 de la tarde está citada la comisión de propaganda para tratar diversos asuntos, entre ellos el proyecto de conmemoración del 12 de Octubre, presentado por los delegados Dr. Leopoldo Bard, Emilio Rimoldi, Guillermo Sullivan y J. Vente.

Dicho proyecto es el siguiente:

"Con motivo de cumplir el 12 de octubre el tercer aniversario de la asunción del mando del doctor Hipólito Yrigoyen, en la presidencia de la república, significando ello el más brillante triunfo comicial de la Unión Cívica Radical, el comité de la capital realizará con tal motivo una gran asamblea en un teatro, donde harán uso de la palabra los más prestigiosos oradores, señalando la importancia de esa fecha.

COMISION DE HACIENDA

Se reunió ayer la comisión de hacienda, resolviendo hacer saber a los presidentes de comités, que se aplicará el artículo 41 de la carta orgánica a los efectos de facilitar cualesquiera consulta sobre el particular, la comisión de hacienda atenderá los reclamos en el local del comité, de 6 a 7 todos los días.

E lunes a las 6 de la tarde, volverá a reunirse nuevamente esta comisión.

Provincia de Buenos Aires

DE LA PLATA

UNION CIVICA RADICAL

Tercer congreso de la juventud

He aquí la lista definitiva de delegados al tercer congreso de la juventud radical de la provincia:

La Plata: doctor Gualberto M. Arrua, doctor Adolfo E. Parry, doctor Aníbal Martínez Sosa, doctor José A. Saltalamacchia, José Agesta, Adolfo Chiape, Homero C. Gómez, Juan F. López, Alfredo López Arrieu, Amadeo Tunessi, Arnaldo J. Coccaro, Ayacucho: Alfredo López Pérez, Víctor F. Murgier; Lobería, Benedicto Barberia, Mariano N. Delgado; Chivilcoy: Santiago H. del Castillo, Vicente M. Violante; Mercedes: doctor Ricardo J. Cirie, José M. Hernández; Brandzen: doctor Alberto Borton, Santiago Noquet; Noquet; Magdalena: doctor Raúl F. Oyhanarte, doctor Guillermo H. Fonrouge; Campana: doctor Luis de Dominicis, José Dejese; Junín: Antonio J. Fontanillas, Narciso Campoamor, Chascomús: Adrián E. Sánchez, Pedro F. Fourquet; Tapalqué: Mariano Desimone, Esteban H. Herbon; Tres Arroyos: Adrián Masi, Domingo Ciancaglini; González Chavez: José Arrieta, Camilo De Vecchi; Coronel Pringles: Juan L. Pascuali, León E. Vega; Olavarría: Pedro Lizano, Reducindo A. Herbou; Necochea: Francisco Uzar, Martín Bilbao (hijo); Pilar: Ramón Valier, Luis E. Gravea; Juárez: Marcial Castels (hijo), Roberto Lenzi; Florencio Varela: Miguel Chimento, Félix Morando; Carmen de Areco: Rodolfo F. Souza, Antonio Russomanno; Cañuelas: Lorenzo Eruzzone, Florentino B. Santos; Matanza: Marcos S. Crovara, José Domato; Avellaneda: primera sección, Herminio A. Sande, Amancio S. Medone; (sección Lanus) Juan Karstulovich, Juan Machelari Viola; Almirante Brown: Jorge Sagastume, Luis B. Lanzaco; 25 de Mayo: Genaro W. Cooke, doctor Salvador Cetru; General Alvear: J. Tomás Siones; Rauch: José A. Garralda, Pedro Espindaburu; Patagones: Francisco F. Burgos; G. Belgrano, Alfredo Burgueño y Joaquín Maugicarvatti (hijo).

PRESUPUESTO MUNICIPAL

A solicitud de varios concejales, el intendente municipal, ingeniero Santiago Storni, ha resuelto enviar hoy al concejo deliberante un mensaje retirando el que vetaba el presupuesto ya sancionado por él, el D. deliberativo.

Quedará así solucionada la dificultad que se planteara entre ambos poderes.

ESCUELA N. DE PROFESORAS

Anteayer a las 9, en el salón de actos de la escuela normal nacional de esta capital, y ante numerosa concurrencia, llevóse a cabo la anunciada asamblea de vecinos, con el propósito de dejar constituída la asociación pro escuela normal.

Discutiéronse y aprobáronse los estatutos de la misma, proyecto que había presentado la comisión especial, designada en la asamblea anterior.

Definitivamente quedó constituída la comisión directiva en la siguiente forma:

Señores Manuel del Carril, Agustín Alborns, Dr Arturo Condomí Alcorta, Dr. Alejandro Carbó, Martín Barandiarán, Dr. Manuel F. Escobar, Ramón T. García, ingeniero Sebastián Godoy y Dr. Julianez Islas.

SOCIALES

Cine París. — Continúa actuando con marcado éxito el ventrílocuo y transformista señor Alfaro.

El público que asiste diariamente, es muy numeroso.

Anúnciase para los días 6, 7 y 8 del corriente, el debut de una troupe de bailarines rusos.

Ideal y Parque Avenida.—Como en el anterior, exhibiéndose ayer tarde y noche, infinidad de películas muy interesantes.

Demostración.—En el círculo de oficiales de mar, efectuóse anteanoche la comida con que los amigos y compañeros del presidente de esa institución, suboficial electricista primero, señor Alfredo Tarsia, ofrecieron con motivo de su próximo enlace.

Estuvieron presentes en la demostración los señores B. Medina, J. Piasso, D. Laus, J. Carelt, A. Suárez, E. Cepeda, T. Figueroa, H. Villalobos, P. Ferré, C. Torchiana C. Nocetti, etc.

—El 12 de octubre, tercer aniversario del gobierno de la democracia, fecha en que asumió el mando de la primera magistratura de la nación, doctor Hipólito Yrigoyen, y aprovechando al mismo tiempo para festejar el día de la Raza. El subcomité de la Unión Cívica Radical de la sección segunda, "Ingeniero Germán Kunt", ha resuelto organizar un concierto musical y baile, pudiendo desde ya el éxito que obtendrá.

—Como anticipáramos oportunamente, hoy se celebrará en el domicilio de la familia de la novia, el enlace de la señorita Olinda Brughetti, con el señor Juan Serpentini.

—En la mayor intimidad verificóse ayer el enlace de la señorita María Clotilde Piendibene con el señor Guido J. Lupi.

Actuaron como padrinos, la señora Asunción A. de Lupi y el señor Domingo Pendibene, padres de los contrayentes.

Comida. — Con motivo de cumplir años hoy el señor Benjamín Beltrán Bocket Pugh, jefe del restaurant del frigorífico Armour ofrecerá a un núcleo de sus relaciones una comida que se servirá en el Jockey Club.

—Dentro de breves días será nuestro huésped el conocido periodista Roberto Payró.

En el Jockey Club, se servirá una comida en su honor.

HUELGA DECRETADA POR LOS ALUMNOS DE LA FACULTAD DE A. Y VETERINARIA.

Como derivado de la última reunión de los alumnos de las facultades de A. y Veterinaria e Ingeniería realizada el 2 del corriente en esta ciudad, el consejo directivo de la Federación Universitaria resolvió por mayoría absoluta, declarar la huelga general de los alumnos. Se invoca como causa el hecho de que dicho establecimiento se encuentra en una intolerable situación de desquicio, por lo cual son perjudicados los alumnos y profesores.

Este conflicto solamente podrá ser resuelto previa una intervención amplia de las autoridades superiores de la universidad, para que investiguen las causas que les induce a tan extrema medida.

TEATROS

Olimpo — El viernes próximo inaugurará la temporada en este coliseo la compañía de zarzuelas y revistas españolas que dirige el señor José Bódalo.

Empire Theatre—El sábado 6 del corriente se realizará en este cinema una función a beneficio de la biblioteca de la Asociación Hijas de María de San Ponciano.

Son muy pocas las localidades que han quedado sin retirar, pudiendo retirarse las pocas que quedan en el domicilio de la presidenta, señorita Josefina Dillón, calle 4 núm. 629.

Hasta la fecha habían retira localidades las familias siguientes: Monteverde, Saravi, Hardy, Sal, Quintana, Almagro, Gnecco, De Madrid, Puig Lomes, Roth, Verduga Storni, Gazcón, Kennedy, Albarracín, Vigouart, Cometto, Reyna Almandos, Sempé, Lozano, Echeverría, Flores, Otero Rossi, Lozano, Sánchez Viamonte, Arrambide, Arana, Guillen, Lynch, Ves Lozada, Fablet, Goyenechea, López Merino Bernard, D'Elia, Correa Bustos, Aparicio, Herrero, Villafañe, etc.

DE LOMAS DE ZAMORA

El aniversario de ayer

ENTUSIASTAS FESTEJOS

Los diversos actos realizados ayer en la ciudad de Lomas de Zamora, conmemorando el 58 aniversario de la fundación del partido revistieron, como se esperaba, la excepcional importancia de acontecimientos populares en los que participaron con emulación, todos los habitantes de esa rica zona del sud.

La ciudad amaneció embanderada contribuyendo así, al recuerdo de la amable fecha.

Pero de todos los números de que constaba el programa confeccionado, fué indudablemente el mejor, por su carácter social y distinguido, el de la velada realizada en el teatro Español.

Ofrecía ese coliseo un aspecto deslumbrante por la cantidad de familias que asistieron.

En esa velada, que dejará imborrables recuerdos, el doctor Manuel María Oliver, pronunció el brillantísimo discurso siguiente:

Señoras y señores:

Hace muchos años, el silbato de la locomotora anunciaba a la tranquila y pastoril aldea, que la civilización había arribado, y que el riel, como un lazo indestructible, ligaba estas lomas a las barrancas del Riachuelo, destruyendo de un golpe el encanto ancestral del viejo camino cubierto de arena y malezas. Al influjo de aquel propulsor de energías, despertó la fiente y humilde ranchada, olvidada entre paraísos en flor, espinillos y ombues, mecida por las aguas ligeras del arroyo del Rey, alegre y meditativa bajo su sol pampeano, con sus montes armoniosos, donde la calandria y el ventevco, el zorzal y el tordo, entonaban en cada aurora el canto de la luz. El paisaje criollo y silvestre, que hubiera inspirado a Fray Luis de León versos magníficos, cambió de improviso, como si el agudo reclamo de la máquina ferrocarrilera hubiera removido fibras desconocidas, y Lomas abandonó su existencia de égloga para unirse al ritmo creciente de la nación.

Así la conocieron mis ojos, y aún persiste en mi memoria el arcaico pueblo, con su traza rudimentaria, sus calles flanqueadas de cardales, los edificios con las techumbres de tejas rojas y acanaladas, las filas de sauces, las quintas cercadas de pitas y tunas, defensoras de violetales y jazmineros, la iglesia con su campanario resonante, alrededor del cual, y bajo el cielo azul, las palomas giraban caprichosamente con el vuelo matemático de sus alas de seda. ¡Qué deliciosa la retrospección a las escenas de la niñez! Fluye de su sugestiva emotividad, algo como un anhelo de retomar la vida por los senderos de la juventud, ese Eldorado con que soñamos todos, y que se aleja de nosotros para ocultarse tras la cima de la montaña helada.

Destaco en mi fantasía, al gaucho recio, bueno, musculoso, ingenuo, que me enseñó a ejercitar mi atávica inclinación de correr por la llanura, jinete en briosos pelajos; la casa paterna, disimulada entre alfalfares y madreselvas, el peón diligente que sujeta al potro y unce como un centauro el premio de la sortija; el jaguel con la tropilla sedienta; la parva cerrando el horizonte, y aún llega a mis oídos, el eco de la guitarra, pulsada por un soldado de Caseros, Cepeda, Pavón y Tuyutí, y aquella mujer que, cubierta la cabeza con pañuelo blanco, ligera y grácil, amasa la harina en el corredor, ceba el mate, cuida los claveles, hace mimos al canario y difunde una vislumbre de dicha? Es la criolla, la mujer argentina, la que con virtud y sacrificio, fundó la familia nativa, legándole la sangre de su sangre y el sublime y diáfano acervo de su corazón ardiente. Madre o esposa, hermana o novia, su epopeya podría ser cantada por un Eurípides y su vestido de percal y "zaraza" servir de norma en estas épocas de sugestada simulación; y de estudio incontaminado contra los cánceres del sensualismo y de las malas pasiones.

He querido rendir con estas breves palabras, tributo al pasado de Lomas, mi pasado, porque aquí también vibra algo mío, las ilusiones del niño, los primeros dolores y desencantos del joven y flotan las sombras de mis mayores. Y si he abierto el alma para aspirar las brisas del antiguo solar, es para deponer en el ara tutelar el homenaje de mi cariño a los que me tuvieron en su regazo, guiaron mis pasos y me enseñaron más que con frases, con adorable bondad, el decálogo del bien supremo el amor sin mancha, puro de toda pureza.

En los grandes viajes, en medio de las tempestades, el pensamiento se dirige al sitio de sosiego donde nacimos y divisando el campanario del templo, percibiendo el perfume inconfundible de los prados, nos adormecemos en el ensueño. El mundo equivale a una travesía incierta, donde la borrasca nos agota, ¡y cuántas veces buscamos el descanso en lo que fué, en lo que no volverá; y aun no siendo sino ficción, nos inunda de consuelo, de esperanza, de fe y nos alienta contra todos los pesimismos y desmayos!

Agradezco la oportunidad que se me ofrece para hacer pública manifestación de mis sentimientos hacia este pueblo, al que nunca olvidé y al que visito con emoción. Experimentando esta nostalgia, he justificado a poetas, sociólogos y filósofos. La tierra, el árbol, la montaña, el río, el mar, que acogió la infancia del hombre, lo hace suyo, y hasta el expatriado acude a su seno a exhalar su último aliento. En el fondo de las pupilas hay una llama sagrada, que nunca, nunca se apaga, y esa llama, ese perpetuo anhelo de morir donde se nació, es designio del infinito mandato del "Helios" incógnito.

Encuentro a Lomas de Zamora esbelta, bulliciosa, robusta, pletórica. "Urbe magna", como las ciudades de Virgilio. Moderna, ágil y poderosa, no por ser "moza real" olvida en su desarrollo la tradición, que es el vínculo entre el pasado y el porvenir y el broche del presente. Entre las prendas de su preclaro linaje, figura la real consecuencia con su origen, que no niega ni sus blasones formados de madreselvas, margaritas, flor del aire y cuerdas de vihuela, ni su historia de gauchos, agricultores y ganaderos, ni su filiación democrática pampeana, y ya implica honra y prez que tan gallardamente confiese su clarísimo origen, tan claro como los manantiales de bendición que circulan en el seno de sus campos.

Lomas no fué fundada con el ceremonial estilado por los descubridores españoles, no se colocó en sus lindes la clásica estaca con el rollo de pergamino, título de nobleza expedido en nombre del rey, pero si el capitán Zamora construyó su ranchería de barro y paja, creedlo, fué guiado, por mano providencial, porque, según un proverbio árabe, el Ser es el único que ordena el lugar y el día en que han de levantarse las ciudades. Decidme si no fué inspiración sobrenatural tanta ciudad como sembraron los extraordinarios conquistadores hispanos, en toda la faz de Sud América!

Un historiador del siglo XVI narra las diversas tentativas de los capitanes españoles, por descubrir la ciudad de los Césares. "Han oído asegurar a los aborígenes que cerca de un río, rodeado de bosques, en colinas suaves y climas benignos, existen una, dos, muchas ciudades fabulosas, donde hombres blancos y rubios trabajan a la europea, hablan un lenguaje extraño y tienen capillas cuyas campanas tañen musicalmente... Allá van los capitanes, agrega, con fiebre de arribar a los Césares, pero no lo alcanzarán nunca!"

¡Oh, capitán Zamora, que soñaste el encanto del futuro! Estos hombres blancos, estas mujeres bellas y hacendosas, esta ciudad fabulosa, está edificada sobre las lomas donde luchaste contra los tenaces querandíes. Ven a escuchar la música de las campanas...

La historia ofrece a las naciones la oportunidad de renovarse. Fuente perenne de dinamismo, sus hechos marcan una senda y señalan un fin. Como maestro, he rehusado siempre el sistema ahistórico-dramático, que no engendra sino abstracciones: la abstracción es el vacío. Aprender la historia documentalmente, con el sentido crítico que preconiza Altamira, es ir por la razón a la verdad. Y la verdad no reside en la hueca fraseología patriotera, artificialmente apasionada y feriquista, sino en la serena investigación, en el juicio, en la síntesis humana, saturada de sinceridad, que señala errores, corrige vicios y aventa prejuicios.

En este sentido coincido con quien sostiene que el capitán Zamora acreditó pocos méritos para la supervivencia, y que esta ciudad se llamará siempre "La Paz", vocablo augural en el mundo y que simboliza en mi provincia la concordia. Es Pavón. Pero Zamora no es ya el arrojado capitán, sino; pertenece a la toponomástica del lugar, cuyos anales verdaderos vividos, se inician con los Grigera, familia de acentuado tipo espartano, cuyo progenitor lo fué el famoso alcalde de las "quintas", amigo de Saavedra y Pueyrredón, piloto, plantador y jardinero y autor del primer "Manual de Agricultura" en el Río de la Plata. En su hogar se vacunaron sus descendientes, don Victorio Grigera, el fundador, y permitidme que os diga que fuí predilecto, niño engreído, discípulo campero de uno de ellos, don Juan Antonio Grigera, músculo de hierro y sensibilidad de gentil-hombre, que amó a su país sobre todas las cosas.

En el censo de 1869 aparecen empadronados cien Grigera, que se confiesan "labradores" y "labradoras", como significando que el arado, el surco y la semilla propician la familia patriarcal. Frugal nota que redime a nuestra sociedad contumaciana del pecado de vanidad y orgullo, que bastan de la "creación" de la holgazanería, del egoísmo y de la incapacidad. "Mi madre, consigna Sarmiento, era tejedora..." "Les mando una máquina de coser, escribía Rivadavia a sus parientes, desde Londres, para que hagan buenos calcetines..."

Para el historiógrafo, este capítulo será interesante. La historia no tiende únicamente a reseñar fechas, hazañas militares y políticas: ha de descubrir la oculta psicología individual o colectiva, reflejar como en un espejo la silueta de otrora, con los contornos y relieves que tuvieron.

Encontraremos, igualmente, la personalidad de Jorge Temperley, el pionner lleno de altruístas audacias, inteligencia despierta, de cuyo esfuerzo Lomas tiene pruebas fehacientes.

Emprendedor, generoso, a sus servicios positivos aunó un patriotismo acendrado. El gozó de la amistad de grandes ciudades y descubrió en el adolescente Carlos Pellegrini, las calidades viriles que harían de un niño un tribuno y un presidente de la República. Temperley arraigó su fama en Lomas de Zamora, de la misma manera que funda la Sociedad Rural Argentina, con su puño, su voluntad y su trabajo admirablemente organizado y proficuo.

Mientras los Grigera, los Portela, etc., luchaban por el engrandecimiento de Lomas, tres maestros nutrían el cerebro de los niños de entonces: doña Enrique Díaz Tezano, doña Catalina Rodríguez y don Carlos Croce. Héroes en un medio turbulento e inestable, figurosa las vicisitudes que tendrían que afrontar, desconocidos en su apostolado o combatidos por la ignorancia. Si conservais estos prestigios venerados, habréis devuelto la mucho que ellos dieron al par que servirá de estímulo a los continuadores de hoy, que realizan obra de cultura intensa y que no necesitaban felizmente, de la Anagnosia del Silabario, del catecismo del Padre Astete, porque los métodos han obtenido su máximo de perfección. Pero se confortarán en cambio, en el ejemplo de los primeros educacionistas de Lomas, cuyos nombres hago votos por que sean grabados en los frontispicios de las escuelas locales.

Señores:

Una leyenda helénica cuenta cómo los dioses retornaban a la ciudad de sus glorias. Laureles, mirtos, rosas, mieles, flautas y aclamaciones les acogan en el Monte Sagrado. La patria vestía de fiesta.

Hoy también han vuelto los dioses penates de Lomas de Zamora, están con nosotros, y vosotros les cornadis jubilosos.

Dejad que yo me incorpore por un instante a tan honda emoción y que arroje a las puertas de la ciudad nativa, rosas de oro que no se marchitan.

La fiesta terminó después de media noche, retirándose la concurrencia, haciendo comentarios elogiosos del éxito de la conmemoración.

El día de la raza — Juegos florales

LOMAS DE ZAMORA, septiembre 5. — El Club Español ha organizado juegos florales en conmemoración de la fiesta de la raza, que se celebrará aquí el 12 de octubre de 1919, con arreglo a las siguientes bases y condiciones:

Premio Club Español.—Flor natural y palma de oro al mejor canto de metro libre "España en América". El poeta premiado con la flor natural hará entrega de ella a la dama o señorita de su predilección, que será proclamada Reina de la fiesta.

Premio del señor intendente municipal.—Un objeto de arte al mejor romance octosílabo sobre algún episodio de historia argentina.

Premio del concejo deliberante.—Una medalla de oro a la mejor poesía dedicada a Lomas.

Premio del consejo escolar.—Una medalla de oro al mejor cuento en prosa para niños.

Premio de la Sociedad Española de Socorros Mutuos.—Un objeto de arte al mejor trabajo en prosa sobre la importancia de las sociedades de socorros mutuos en el mantenimiento del espíritu patriótico español en la Argentina.

Premio del diputado señor Felipe Castro.—Un objeto de arte a la mejor poesía de tema libre.

Premio del instituto politécnico.—Una medalla de oro al mejor soneto "Al maestro".

Premio del diario "La Unión".—Un objeto de arte al mejor canto "A la paz".

Premio del diario "El Imparcial".—Una medalla de oro a la mejor poesía de tema libre.

Premio del Club de Gimnasia y Esgrima.—Una plaqueta de oro al mejor trabajo en prosa sobre la importancia de los ejercicios físicos en la educación pública.

Nota: Se han solicitado premios al Excmo. señor gobernador de la provincia, a la Sociedad popular de educación, al diputado señor Vicente Dasmonte y al diario de la localidad "La Reacción". Por la prensa se darán a conocer, así como los temas respectivos.

Condiciones:

1.a—Todos los trabajos han de ser originales inéditos y escritos a máquina.

2.a—Las composiciones sin firma, pero con el lema correspondiente irán en un sobre, que contendrá otro cerrado con la tarjeta del autor.

3.o—El término de admisión será el 28 del mes en curso. Pasado este plazo, las composiciones se declararían fuera de concurso.

4.o—Las composiciones deben ser dirigidas al doctor Martín Dedeu, presidente del Club Español, dentro del plazo fijado.

5.o—El día 2 de octubre será publicado el fallo por la prensa de la localidad y la metropolitana.

6.o—El poeta premiado con la Flor Natural, debe comunicar al presidente del club, antes del 5, que se reserva el derecho de elegir la Reina de la fiesta. De no hacerlo en tal oportunidad supondría que cede el derecho de la elección al Club Español.

7.o—Las poesías premiadas serán leídas con toda solemnidad en la fiesta que para tal fin se celebrará el 12 de octubre a las 9 p. m. en el teatro Español de Lomas de Zamora.

8.o—El Club Español terminados los juegos florales, dará una recepción a la Reina de la fiesta, corte de amor, poetas premiados y autoridades de Lomas en sus salones.

9.o—El jurado estará formado por los doctores Martín Dedeu, José Monti, Víctor Pedret, y señores Abelardo Corbacho, Eugenio Compiani y Antonio Rico de Santiago.

10.—El jurado podrá conceder los accesits y menciones honoríficas que estime de justicia.—Martín Dedeu, presidente; Pedro Delvoy, secretario.

Será mantenedor de este importante torneo literario el elocuente ora-

Villavicencio
de las sierras de Villavicencio (Mendoza)
"VILLAVICENCIO", es el nombre que usted debe tener presente al pedir agua mineral natural
SUS CUALIDADES SON NATURALES
Radioactiva - alcalina - lítica - antiúrica y estomacal
Escritorio y Depósito
San Martín 467/71 Buenos Aires
UNION TELEFONICA 5244, JUNCAL

dor, diputado nacional por Santa Fe, doctor Juan Luis Ferraroti.

DE DOLORES

Conferencia de extensión universitaria — Nombramiento — Eufilio Deduvitus

DOLORES, septiembre 5. — Prosiguiendo la obra de difusión científica que con tanto éxito viene realizando el Centro Cultural, tendrá lugar mañana en el teatro Unione, la conferencia anunciada del doctor Collo, profesor de la universidad nacional de La Plata, sobre "La física del sol".

—La dirección de escuelas ha nombrado maestra de grado de la escuela Nro. 5 de este distrito, a la señorita Ezilda E. Urcola, que ocupaba el segundo puesto en la terna elevada por el consejo escolar a raíz de la renuncia presentada por el maestro señor Santos Avanza.

—Por el tren de medio día llegó a Dolores Eufilio Deduvitus, presunto autor del valioso robo efectuado en Mar del Plata a la distinguida dama E. Madero de Tornquist.

Deduvitus, u Obitos, o Alvarez, o Ayino Pascera, etc., llegó acompañado del subcomisario de investigaciones de la provincia, señor Ricardo de la Cuesta, quien no se ha separado un momento del delincuente desde que le fué entregado en la capital fluminense.

Deduvitus se aloja en la cárcel.

Toca intervenir en el proceso al juez del crimen doctor Medina, quien tomó ayer declaración al preso.

DE MAR DEL PLATA

Preparativos para el 20 de septiembre

MAR DEL PLATA, septiembre 5— Anoche se han reunido los miembros del comité de guerra de la colectividad italiana, en el salón Gaggianti para cambiar ideas a propósito de la celebración del XX de Septiembre.

Con este motivo, ha sido nombrada una comisión compuesta por los señores Tetamanti, Colombo, Deyacobbi, Giacaglia y Pezzati, que se encargará de confeccionar el programa de los festejos.

DE BAHIA BLANCA

La fiesta del Arbol

BAHIA BLANCA, septiembre 5.— En el despacho del intendente municipal y a invitación de éste, tuvo lugar la reunión a que habían sido invitados varios directores de establecimientos educacionales, con el fin de aunar opiniones en el sentido de esbozar el programa de festejos que se desarrollará el domingo próximo con motivo de celebrarse la tradicional fiesta del Arbol.

Después de un corto cambio de ideas, se resolvió invitar a las escuelas provinciales Nros. 9, 12 y 16, nacional Nro. 7 y grados superiores de otras escuelas, a fin de que concurran el domingo próximo a las 3 de la tarde, al Parque Independencia, donde se realizará la ceremonia de la plantación de árboles.

El acto se desarrollará con el ceremonial de costumbre y hará uso de la palabra el consejero escolar profesor señor Esteban S. Rigamonti.

DE SAN MARTIN

Alumbrado — Sorteo de la junta de reclamaciones

SAN MARTIN, septiembre 5 — Después de una prolija revisión, la intendencia firmará el convenio con la empresa de luz eléctrica de la provincia de Buenos Aires para dotar de luz a ocho villas del partido, o sea la de Ciudadela, Sáenz Peña, Villa Progreso, Villa Lynch, San Andrés, Pineral, Excelsior y Piaggio.

Sobre lo proyectado se hizo una reducción de bujías, que se aplicarán a otras villas que las necesitan.

El total de focos a colocarse es 450. Algunas de estas villas que desde hace más de dos años quedaron sin luza de alcohol y kerosene, hoy tendrán después de tanto luchar el alumbrado eléctrico deseado.

—De acuerdo a lo establecido en el artículo 13 de la ley electoral de la provincia y a la resolución del honorable concejo deliberante en la sesión de mañana se efectuará el sorteo de la junta de reclamaciones que entenderá de las reclamaciones que pudieran hacerse por falta de inscripción, inscripción indebida o por errónea calificación de los inscriptos en el registro electoral.

De Tandil

Padrón de extranjeros

TANDIL, septiembre 5. — Se ha clausurado la inscripción de extranjeros en el registro correspondiente abierto al efecto en la secretaría del H. C. D.

Los extranjeros inscriptos alcanzaron el número de 52.

De Maipú

Partido de football

MAIPU, septiembre 5. — El club atlético ha aceptado la invitación del club Tiro Federal, de Dolores, para jugar un partido de football en aquella ciudad, el domingo 14 del corriente.

En ese partido se disputará una copa donada por un vecino de Dolores, entusiasta propagandista de los ejercicios físicos.

De Chacabuco

Concurso de tiro — Día del pontífice

CHACABUCO, septiembre 5. — A mediados del mes en curso dará comienzo en el stand de esta localidad el concurso de tiro, que se ha preparado con las siguientes bases:

Para reservistas, menores enrolados y estudiantes a celebrarse los días 14, 21 y 28 del corriente.

Horario para el concurso, de 8 a 11 a. m. y de 1 a 5 p. m. Series limitadas.

La inscripción y series serán gratuitas.

—El círculo de obreros de Chacabuco, de acuerdo con la sanción tomada por sus autoridades centrales celebrará el domingo próximo el día del pontífice que ya fué solemnizado en la capital el domingo ppdo.

Al efecto, ese día, a las 11 de la mañana, en el atrio de la iglesia parroquial, el doctor José Serralunga Langhi pronunciará una conferencia sobre el tema: "La acción del pontífice en la contienda europea."

De Magdalena

Pro monumento a Alem — Viajeros — Concejo Deliberante.

MAGDALENA, septiembre 5—Con motivo de la recolección de fondos para la construcción del monumento al doctor L. N. Alem, la comisión que a tal efecto se ha nombrado en esta localidad, hállase ya bien encaminada en las gestiones para que sean colocadas un crecido número de medallas conmemorativas.

—Para la capital federal el doctor Ezequiel Ruiz.

—Para su establecimiento de campo "San Eladio", en Vieytes F. C. S., don Juan Elicabe.

—Se llevó a cabo la reunión del Concejo Deliberante, la cual fué pública. Asistieron numerosas personas, tratándose en ella diversos asuntos importantes.

De General Lamadrid

Muerte de un matón conservador — Registro de extranjeros — Padrón provincial — El "régimen" se prepara — Otras noticias.

GENERAL LAMADRID, septiembre 5 — El 30 de agosto último, en ocasión que se realizaba una carrera de caballos en la localidad, fué muerto por la policía, de dos tiros de revólver, el célebre "matón" conservador Fortunato Barrionuevo, terror de la vecina población de Martinetas, en donde había sentado sus reales bajo la protección de la camarilla del "régimen".

Barrionuevo empezó por insultar y provocar a un agente en pleno público, amenazándolo con sus armas, y continuó blasfemando a gritos contra la policía. Intervino el oficial Tourné, quien fué desacatado por Barrionuevo a mano armada, originándose un tiroteo entre ambos, en el que tomaron parte un sobrino del segundo de los nombrados y varios agentes, del que resultaron: Fortunato Barrionuevo, muerto; Teófilo Barrionuevo, con una herida de bala en el brazo derecho; un menor de apellido Molina con la pierna atravesada por un proyectil y un caballo herido en el cuello.

Fortunato Barrionuevo era el terror de los vecinos de Martinetas, incluso de la policía, y ejercía las funciones de jefe del malevaje y colmeros importados de distintos puntos por los conservadores durante su permanencia al frente de esta comuna.

—Se dió por clausurado el registro de extranjeros con cincuenta y cuatro inscriptos.

El concejo deliberante sorteó en acto público la comisión de municipales a cuyo cargo estará la reapertura anual del padrón electoral de la provincia, tarea que deberá dar comienzo el próximo domingo en conformidad con las disposiciones de la ley de la materia.

—Según rumores circulantes, los elementos del "régimen" se preparan para presentarse con candidatos propios en los futuros comicios municipales, a cuyo fin anuncian la aparición de un periódico de propaganda. Con todo y dado la descalificación de que gozan en la localidad, todo el mundo descuenta su derrota.

El vecindario se siente muy satisfecho con la marcha progresista de la actual municipalidad y con la visible honradez que pone en la administración de los intereses comunes: simpatía legítima y bien ostensible que no podrán restarle los enemigos político a la actual situación.

—El tiempo continúa de seca, reinando un tiempo verdaderamente primaveral. Los campos tienden a componerse de los daños ocasionados por el exceso de las últimas lluvias, como así también los caminos rurales que se hallaban materialmente intransitables.

—Las transacciones en haciendas se mantienen firmes.

De Chivilcoy

Fiesta en perspectiva — Beneficio — Necrología.

CHIVILCOY, septiembre 5 — La comisión del hospital de esta localidad tiene la idea de patrocinar para el día 22 de octubre un te de caridad que tendrá lugar en el teatro Español y cuyo beneficio sería en favor de la institución nombrada.

—El sábado 13 del corriente mes se realizará en el cine Radium una función cinematográfica a beneficio del club de gimnasia "El Tribuno".

El producido líquido de este beneficio se destinará a sufragar los gastos que origine el arribo a ésta de la poderosa intermedia de Lanús que probablemente será el domingo 21 del corriente.

—Dejó de existir en la localidad la señora Paula G. de García, cuyos dotes le habían hecho acreedora a singulares afectos.

Sus restos fueron inhumados ayer a las 10 de la mañana.

Haya paz en su tumba y resignación para sus deudos.

De Zárate

El empréstito a los aliados

ZARATE, septiembre 5 — Entre un núcleo de hacendados y agricultores se tiene el propósito de dirigir un telegrama al H. C. de la nación gestionando el pronto despacho del empréstito a los gobiernos europeos.

Tal pasividad de parte de quien corresponda está perjudicando grandemente los vitales intereses.

CRONICA SOCIAL

La boda de la señorita Juana Sáenz Valiente con el señor Miguel F. Casares, realizada ayer en el templo de la Piedad, dió margen a una ceremonia nupcial muy lucida que congregó a un numeroso grupo de distinguidas familias de nuestra sociedad elegante.

La artística decoración del templo formaba un hermoso marco al conjunto de damas y niñas allí reunidas.

La señorita de Sáenz Valiente lucía un elegante traje de liberty blanco con manto de encaje a la aguja sujeto al peinado por una coronita de azahares.

Entró del brazo del padrino de la ceremonia, señor Castro Sáenz Valiente. La seguía el novio con la madrina, señora Ercilia Lynch de Casares, y a continuación el cortejo que publicamos en nuestra crónica de ayer.

Los novios han recibido muchos y valiosos obsequios.

* * *

A juzgar por el número de cubiertos retirados para el banquete que la colectividad italiana ofrece esta noche en el Plaza Hotel a los miembros de la misión aeronáutica italiana, sin contar la cantidad de personas especialmente invitadas, esta demostración pondrá de manifiesto una vez más la simpatía y admiración que los jóvenes y viriles aeronautas han sabido crearse entre sus connacionales así como en nuestros círculos sociales.

Para mayor comodidad de los concurrentes entre los que, como se sabe, también figuran numerosas damas de la colectividad italiana, la dirección del Plaza, de acuerdo con la comisión organizadora, ha resuelto colocar en lugar de una sola mesa múltiples "petites tables" alrededor de las cuales podrán tomar asiento hasta diez personas.

La mesa de honor, presidida por el ministro de Italia, comm. Víctor Cobianchi, será ocupada por los siguientes caballeros: el ministro de relaciones exteriores, doctor Honorio Pueyrredón; el ministro de guerra, doctor Julio Moreno; el ministro plenipotenciario del Uruguay, Daniel Muñoz; plenipotenciario del Paraguay, Pedro Saguier; de Chile, doctor Emiliano Figueroa Larrain; del subsecretario del ministerio de relaciones exteriores, doctor Molinari; del jefe de la misión italiana, barón De Marchi, y los oficiales de la misma, capitán De Luca y tenientes Luis de Riseis, Humberto Gaio, Antonio Locatelli, L. Burzio; de los generales Allaria, Ricchieri y general del real ejército de Italia, com. Constantino; cónsul general de Italia y el vicecónsul; los presidentes del Aero Club Argentino, del Círculo Naval y del Círculo Militar; teniente de fragata Zar y del ingeniero Tomazzoli.

* * *

Numerosos y conocidos caballeros de la colectividad española y de nuestros círculos sociales se han adherido a la demostración que tendrá lugar esta noche en los salones del Club Español, organizada por miembros de la Institución Cultural en honor del distinguido fisiólogo doctor Pi y Suñer.

* * *

Una reunión social y deportiva muy interesante fué la realizada ayer en los "courts" del Buenos Aires Lawn Tennis Club, a beneficio del taller de San Vicente de Paul de las Catalinas.

En la categoría violeta resultaron vencedoras la señori a Haydée Campos Urquiza con la señorita Lucía Capdepont.

En la categoría azul se produjo un empate entre las señoritas F. Mullen con Eileen Kecnan y las señoritas Elisa Kenny con O. Kirle.

En la categoría colorada obtuvieron el premio, las señoritas Elena Rocha Bosch y Julia Pueyrredón.

En la categoría verde obtuvieron igual número de puntos la señorita Clemencia Paz con la señorita Josefina Palacio y la señorita J. Dawson con la señora J. Mays.

Las partidas de desempate se jugarán el próximo miércoles.

Hermosas copas de plata fueron entregadas a las vencedoras, quienes fueron muy aplaudidas por la concurrencia.

* * *

Dará margen a una suntuosa fiesta nupcial de lucidas proporciones, el enlace de la señorita María Esther Rodríguez de la Torre, con el señor Carlos Alvarez de Toledo, que se efectuará el 8 del corriente en la capilla de las Victorias.

Testigos del acto civil serán los señores Gregorio de la Torre y Belisario Alvarez de Toledo.

Apadrinarán la boda la señora Delia Hueyo de Alvarez de Toledo, madre del novio, y el señor Federico González, abuelo de la novia.

Los novios entrarán en el templo acompañados por el siguiente cortejo:

Raquel A. de T. de Palacios con Dámaso Palacios, Delia A. de T. de Pinto Escalier con Raúl Pinto Escalier, Carmen Díaz Vélez de Alvarez de Toledo con Belisario Alvarez de Toledo, Emma Alvarez de Toledo con Rufino Rodríguez de la Torre, Mercedes Rodríguez de la Torre con Mario Fuschini, Matilde Díaz Vélez con Ernesto Curutchet, Angélica Rodríguez de la Torre con Federico Oromí, Perla Rodríguez de la Torre con Nicolás Videla.

* * *

El miércoles próximo, 10 del corriente, el doctor Ernesto Bosch y señora Elisa Alvear, festejarán sus bodas de plata matrimoniales.

Por la mañana harán celebrar una misa en acción de gracias, asistiendo a ella los miembros de la familia.

En su mansión de la avenida Alvear, recibirán a sus amistades, lo que motivará una fiesta social de relevantes proporciones dados los prestigios sociales de los festejados, que se han hecho acreedores por sus destacadas cualidades a las mayores y hondas simpatías.

* * *

Muy felicitada, la señorita Magdalena Gowland con motivo de su compromiso matrimonial con el señor Raúl Chenaut.

La boda que se realizará en el próximo mes de octubre, dará márgen a una reunión social muy agradable.

* * *

En la mayor intimidad a causa de un reciente luto, festejarán hoy sus bodas de oro matrimoniales el señor José Lauría y señora María Teresa Pellegrini.

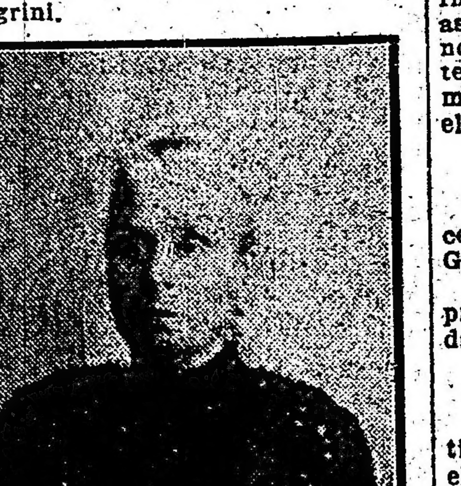

Los esposos Lauría son oriundos de Rossano (Italia) en donde contrajeron enlace hace hoy cincuenta años: fruto de este matrimonio, fueron 10 hijos, 28 nietos y 5 bisnietos.

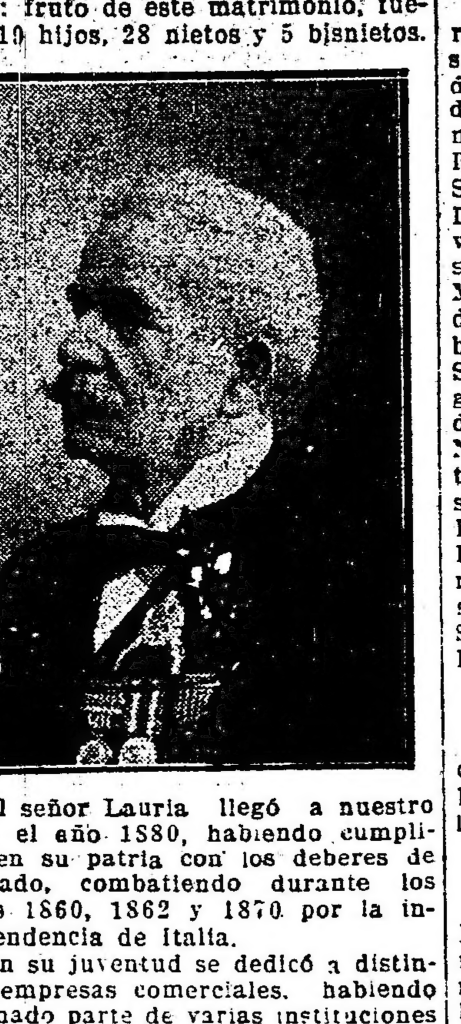

El señor Lauría llegó a nuestro país el año 1880, habiendo cumplido en su patria con los deberes de soldado, combatiendo durante los años 1860, 1862 y 1870 por la independencia de Italia.

En su juventud se dedicó a distintas empresas comerciales, habiendo formado parte de varias instituciones de beneficencia de la colectividad italiana: actualmente desempeña la presidencia de la sociedad "Reduci delle Patrie Battaglie".

* * *

El embajador de los Estados Unidos en la República Argentina, señor Federico Jesup Stimson y familia, regresarán mañana de Río de Janeiro.

* * *

Se realizará mañana en casa de la familia del novio, el enlace de la señorita Yolanda Lépore con el señor Carlos Cisnetto

La ceremonia civil se llevará a cabo a las 11 a. m., después de la cual será servido un almuerzo en la casa del novio.

Actuarán como testigos en ese acto, los señores Ignacio Suárez y Rafael Rossi, por parte de la novia y los señores Guillermo Cisnetto y Juan E. Murphy, por parte del novio.

La ceremonia se festejará con una recepción que se efectuará por la noche.

* * *

Pasado mañana, a las 11 a. m., se celebrará en el templo de San Agustín una misa en la que se hará una colecta que se destinará a costear la obra de la corona de la imagen de N. S. del Perpetuo Socorro que se venera en la iglesia de San Francisco de Corrientes.

La música sagrada estará a cargo de la señora Angélica Masó de Olmedo Zumarán (canto), señorita Isabel Madariaga (arpa), señorita Emilia Pérez Ballester (violín).

* * *

En el teatro Liceo tendrá lugar el martes próximo, a las 5 1/2 de la tarde, una conferencia que será dada por el coronel Kirikelin, la que tendrá como tema "Reflexiones sobre la guerra".

Esta conferencia ha sido organizada por la comisión de damas argentinas a favor de las mujeres y niños de los imperios centrales que carecen de víveres y ropas.

Las localidades pueden adquirirse en la calle Ayacucho 1571 de 4 a 6 p. m., o por teléfono al 2290, Juncal.

* * *

El domingo próximo se ausentarán para Europa, en viaje de placer, el doctor Miguel Cogorno y el señor José Dodero, quienes se dirigirán primeramente a París.

* * *

Ha fallecido ayer la señora Mercedes Robles de Irusta, apreciable dama cuyas nobles virtudes la habían hecho acreedora a hondos afectos.

Su deceso afecta a las familias de Irusta, Roffo, Ronquado, González, Ricardes, Robles, Masón, etc.

Sus restos serán inhumados mañana en el cementerio del Norte.

* * *

El lunes próximo, a las 6 y 30 p. m., será bendecido en la iglesia de San Miguel Arcángel el enlace de la señorita María Luisa Felippone con el señor Miguel Angel Tinghitella.

Serán padrinos la señora Teresa T. de Salerno, hermana del novio, y el señor Juan Menvielle.

En el acto civil, que se efectuará mañana a las 6 p. m., serán testigos el señor Arturo F. Gerding por parte de la novia y el señor Fernando A. Garillo por el novio.

* * *

La comisión organizadora de la rifa de un automóvil Chevrolet doble fhaeton, a beneficio de las señoritas aspirantes vicentinas de Temperley, nos pide hagamos saber que el sorteo que debió celebrarse el 16 del mes pasado se ha postergado para el 16 de diciembre próximo.

* * *

Ha llegado de Salta el doctor Aniceto Latorre y su señora Carmen Güemes.

El señor Latorre, que vino con el propósito de asistirse de su enfermedad, se halla algo mejor.

* * *

Los miembros del cuerpo diplomático ofrecieron anoche una comida en el salón Imperio del Jockey Club, en obsequio del señor Andrés Christophersen y su señora Sara Lynch, con motivo del retiro de dicho señor de la diplomacia.

Fueron comensales:

El ministro de relaciones exteriores, doctor Honorio Pueyrredón y señora Julieta Meyans; el embajador de España, señor Pablo Soler y Guardiola y señora Daisy Guarracino; los ministros de Chile, señor Emiliano Figueroa Larraín y señora Leonor Sánchez Vicuña; del Uruguay, señor Daniel Muñoz y señora Alcira Caravia; del Japón, señor Nakamura y señora; de Bolivia, doctor Ricardo Mujía y señora Hercilia Hernández; de Italia, conmendador Víctor Cobianchi; de Suiza, señor de Pury; de Suecia, señor Hultgren, y del Paraguay, señor Saguier; los encargados de negocios de los Estados Unidos de Norte América y señora Ester Slater de Velles; de los Países Bajos, señora Lila Richelet de D'Artillac Brill; de Alemania, y señora María Luisa Hasperg de Denhoff; de Noruega, señor Steen; de Dinamarca, señor Wadsted; de Bélgica, señor Straten Ponthoz y del Brasil, señor Rostaing Lisboa.

* * *

El señor Augusto J. Coelho, obsequiará mañana al doctor Norberto Piñero con un almuerzo, que se realizará en el comedor del Jockey Club.

* * *

Los amigos del doctor Manuel Petti, agregado a la legación italiana, le ofrecieron un almuerzo con motivo de su próximo regreso a Italia.

* * *

Dará margen a una fiesta social de vastas proporciones, el anlace de la señorita María Luisa Cambaceres Casares, con el doctor Julio Alberto Amuchástegui, que se realizará a fines del corriente año.

* * *

En beneficio de las obras del asilo que edifican las hermanas Adoratrices en Martínez, se realizará el 10 del corriente, el sorteo de la rifa de un automóvil, organizada por la comisión que preside la señora Matilde Martínez de Ayerza.

En casa Sehling hermanos, Bernardo de Irigoyen 745, se realizará el sorteo, al cual podrán asistir las personas que posean números.

* * *

Mañana se realizará en casa de la novia el enlace de la señorita Rosario Galán con el señor Pablo M. Spangenberg.

Testigos del acto civil serán, por parte de la novia, el doctor Arturo González, y por el novio, el doctor Ricardo J. Paz.

Apadrinarán la ceremonia religiosa, la señora Belarmina G. de González y el capitán Antonio Esteverena.

* * *

Se ha formalizado el compromiso matrimonial de la señorita María Esther Moreira con el señor Jesús Barreiro Garrido.

* * *

La Asociación Española de Socorros Mutuos hará celebrar el domingo próximo en la catedral, una misa solemne conmemorando el 62o. aniversario de su fundación.

* * *

Mañana a las 9.30 p. m., será bendecido en el templo de San Miguel Arcángel, por monseñor de Andrea, el enlace de la señorita Elvira Frery con el señor Emilio Florio.

Serán padrinos el señor José Frery y la señora Sara T. de Frery.

En el acto civil serán testigos, por parte de la novia, los doctores Enrique Calot y Nicolás Pellizza, y por parte del novio, el doctor Juan S. Dumas y Francisco E. Castiglione.

Los novios harán su entrada en el templo, acompañados por el siguiente cortejo:

Carmen Carcavallo con Rafael Frery, Yolanda Frery con Juan José Florio, Teresa Besozzi con Carlos Florio, Emilia Faivre con Enrique Calot, Filomena Grillo con Héctor Morán, Tersilla Pattarino con Alejandro Locci, Beatriz Guiglielmini con Manuel Calasa, Elena Grillo con Daniel Doynel, Irene Favri con Carlos Gallo y Rosa Grillo con Víctor F. Bazán.

Después de la recepción, habrá una recepción en la casa de la familia de la novia.

* * *

Mañana será consagrada la unión de la señorita Gilda Donarini con el señor José Feliú.

La ceremonia se realizará en la Capilla de Nuestra Señora de las Victorias a las 9 p. m., y dará margen a una animada reunión social, dadas las simpatías y vinculaciones de los contrayentes.

Serán padrinos la señora Hermenegilda Planes de Donarini, madre de la novia y el señor Lázaro Feliú, padre del novio.

Del acto civil serán testigos el señor Fernando Planes en representación del señor Felipe Negrete y el doctor Luis Lancelotti por parte de la novia; y los señores Felix Feliú y Miguel Campomar por el novio. La nueva pareja se ausentará a Montevideo en viaje de placer.

GUSTAVE PELUQUERO PERFUMERO
22, Rue Royale, PARIS
Salones de Manicura
Masajes Faciales
para Damas y Caballeros
Rendez vous de los Argentinos

La extenuación y desequilibrios nerviosos que suelen padecer los hombres de negocio a causa de la vida activa en algunos años de lucha, no encontrarán total curación en cualquier tratamiento que observen si se olvidan de la parte nutritiva. La CARNE LIQUIDA del Dr. VALDES GARCIA es la más indicada en este caso.

Dr. Héctor Rebay
Jefe de clínica de la Facultad de Medicina del servicio de enfermedades de los ojos del hospital de Clínicas
Consultas, de 1 a 3. Sábados, de 1 a 7.
U. T. 5896 (Avda.) MAIPU 436

CASA D'HUICQUE
248 ESMERALDA 256
CAFES y TES
Exijan los cupones-obsequio al efectuar compras
U. T. 3255, Libertad

Folletín de LA EPOCA (15)

JUAN JULIAN LASTRA

La represalia social

NOTAS SOBRE LA REFORMA PENAL

Pero este círculo espectral nunca queda vacío, brilla siniestramente como el anillo de Saturno en torno de la sociedad medrosa, que aparenta ignorarlo. Es necesario indicarlo, denunciarlo, estudiarlo, para poder combatirlo. Los medios de defensa no están solamente en la justicia, porque ésta es represiva y su ejemplaridad influye poco para la disminución siquiera de la delincuencia. La justicia interviene cuando se ha cometido un crimen, y existe una víctima, cuando la sociedad ha sido ofendida. Pero es necesario adelantarse un poco, para detener la mano violadora.

Hay dos grandes focos de salvación, que pudieran ser dos comités de salvación pública: la educación y la caridad, pero la caridad en la forma de la justicia, porque la otra, la limosna, la feria social, sólo produce efectos contraproducentes, invadiendo como una ironía de la vida, este círculo dantesco del odio, donde se incuba el espíritu del delito: así a veces, esto no es más que una revancha contra las injusticias, los vicios y aún los crímenes de la sociedad.

La educación, la cultura, pueden corregir el modelo siniestro del padre en la tierna forma del hijo, que llevan en su generación la ignorancia tenebrosa, la pasión enferma, el ambiente de la mala vida, la escuela del hampa, acaso en su sangre la simiente morbosa, que abriéndose en su corazón como un lirio negro, antes de que se marchite la primavera, lo habrá arrastrado a la sombra de un presidio.

La cultura puede modelar, corregir, cambiar, embellecer—los perfiles de esa estatua del espectro, arrancarlo del arroyo—y hacerle ver la serena belleza del cielo—la armonía de las estrellas —el gran espectáculo del Amor humano—en las apacibles sombras del Kindergarten. Puede quitárselo a las garras de la Bestia Humana— y devolvérselo a la sociedad—como Moisés, "salvado de las aguas"—acaso, entre esas multitudes pálidas y harapientas de los niños de la Hampa—que irrumpen entre las cloacas—puede despertarse — más tarde —en lugar del delincuente fatal que hay en él—una nueva personalidad, un Apóstol—un Poeta—un libertador del pueblo...

Pienso que, en esta misma noche en que escribo en el ambiente cálido de la alcoba—en la noche fría y negra de Otoño, en que parece que una furia de la vida llueve inclemencia sobre todas las cosas—muchos de estos niños tristes y desnudos—estarán tendidos sin conciliar su sueño de reparación — en los umbrales marmóreos del os palacios dormidos. Qué sueño de esperanza y de bondad — puede crecer en el alma de estos abandonados de la vida, en el alma triste y simple como la de los perros?

Es necesario, ir dragando los pantanos, empezar a poner compuertas que disminuyan la inundación, abrir cauces para que las aguas subterráneas salgan y se dispersen en la llanura florida y se sequen al sol; es necesario ir a las mismas cuevas del mal y ponerles fuego de purificación: ir hasta el mismo origen—hasta el fondo del subsuelo—con la escoba de la Higiene y la linterna de la Cultura—para barrer—poco a poco—toda la resaca.

Estamos tranquilo porque tenemos el Código Penal y la penitenciaria—pero el uno como la otra no son más que jaulas y bastantes inseguras.

Es preciso pensar en defenderse de las alimañas sueltas—de las que nunca caen en las trampas—de las que se escapan de sus rejas—yendo hasta sus madrigueras y extirpando sus nidos. Empecemos siquiera por quitar sus viboreznos a las víboras—convencidos de que no son tales y pueden dejar de ser ofensivos aunque sean eternamente viboreznos—Despojadas de su veneno las víboras son tan inofensivas como las palomas.

Es en este crepúsculo lívido—en cuyas penumbras—recorta sus perfiles la sombra del Espectro humano...

Imaginénonos un jardín vasto, de flores malditas, bajo un cielo maldito; todos los perfumes son acres y pestilentes, amargos; ácidos y monstruosas las formas de las flores extrañas. Si encontráis una violeta no estará pura—tendrá sobre el azul de sus hojas cándidas la blanca baba de un sapo. Si halláis un lirio estará desflorado, marchito—destrozado por la cola de un reptil, envenenado por la ponzoña de una araña. Si topáis con una rosa no lo toquéis, entre sus hojas duerme una avista.

Jardín de la prostitución y de la delincuencia, en cuyas noches negras —el espectro social pasea en la muchedumbre innumerable de sus visiones, bajo una luna siniestra en las avenidas de la ciudad maldita, como la sombra del Diablo—en los crepúsculos de las fatales Sodomas...

Pensad en una matrona pusilánime y religiosa que se hubiera dormido con una oración en los labios—bajo sus finas sábanas de Holanda—teniendo una serpiente negra apaciguada bajo el almohadón... Es necesario despertarla y perseguir al mónstruo que puede tener el vientre fecundo...

Pero, al aventurarse por el jardín siniestro y maldito hay que ir prevenidos: basta un gesto de piedad en las manos y una visión de amor en los ojos. Hay que ponerle sitio como a una ciudad que debe ser demolida por la conquista—para trazar sobre las ruinas de su barbarie, los cimientos de piedra y los vastos jardines de amor de la ciudad nueva...

IX

Ya hemos dicho que el símbolo de la ley no satisface nuestra ansia de ensueño y de triunfo de la verdad sobre la vida; no puede satisfacer una mujer que castiga con los ojos vendados.

El alma inexorable de la ley, exenta de piedad, es una llama fría y pálida, sin humo. Alumbra pero no calienta: en este frío húmedo y siniestro del sótano en que nos encontramos, en este subsuelo cenagoso del fondo social, es necesario que penetre la luz ardiente del sol, antes que la claridad trémula de una lámpara solitaria o de los cirios que alumbran una capilla ardiente. Soñamos que la ley sea más expresiva, más enérgica, pero más humana.

La ley — Lex — es una regla obligatoria, cuyos cimientos amplios abarcan toda la vida, desde las cosas basadas en la naturaleza del hombre, hasta los hechos que rigen las relaciones de los hombres.

Cuando es natural, no necesita códigos; sólo cuando es la expresión escrita de una civilización, se graba en las tablas de mármol, en el papiro, en los infolios, y será tanto más perfecta cuanto más se acerque a la naturaleza, que es el único modelo. Para ello necesita tener los ojos abiertos: vendados, va conducida de la mano por sus sacerdotes, y entonces no es más que un ídolo vacío. De ella han querido hacer, además, un ídolo cruel y sanguinario: levantó los patíbulos y ensangrentó las horcas, y a pesar de todas las transformaciones, su espada todavía deja caer una gota de sangre, de vez en cuando.

Ella es la pauta y el principio a que han de ajustarse todos los ritmos; su génesis no es más que una observación experimental; ella surge como una estrella de una nebulosa: participa de esa naturaleza cósmica, pero es un mundo armonioso; concreción de sombras, adquiere esplendor y brillo zodiacales.

No es un principio vago, errante en la iluminación de un ensueño: es un raciocinio supremo, un verbo imperativo, una consecuencia que va adquiriendo certeza a medida que se va solucionando el complicado problema humano, y tomando formas en las manos de la costumbre, del hábito, de la naturaleza.

De aquí que la ley no puede ser un astro inmóvil; porque, entonces, a medida que nos alejamos de él, siguiendo la órbita de la vida, sentiremos el enfriamiento, la corrupción de los órganos, el enrarecimiento del aire, el vértigo, como sucedería si la Tierra, rompiendo la ley de atracción de los cuerpos, se alejase del Sol en una carrera vertiginosa.

(Continuará)

ARTE - TEATROS - LETRAS

COLON

EL ESTRENO DE ANOCHE

"MONNA VANNA"

Lucien Muratore — Vanni Marcoux

La velada de anoche fué sin discusión posible la más bella y grande manifestación de arte de esta temporada; no tanto por el valor musical de "Monna Vanna", que no tiene mayor trascendencia en el drama lírico moderno, pero que con todo es muy superior a cualquiera de las obras estrenadas este año en el Colón, sino por la interpretación admirable, genial, única, de que fué objeto por parte de dos de sus creadores en la Opera de París: M. Lucien Muratore y M. Vanni Marcoux, secundados eficazmente por una inteligente artista, Mlle. Lauro Bergé, que en sus respectivos roles de Prinzivalle, Guido Colonna y Monna Vanna, nos sacaron del teatro lírico habitual, para transportarnos a un teatro de arte superior, que llena las aspiraciones del más exigente en materia de arte, estética y alta tragedia.

Es inconcebible que esta obra haya sido representada a fines de la temporada; únicamente una manifiesta esquivez hacia el arte lírico de Francia — hoy el primero del mundo — puede explicarlo. Creemos que en un teatro municipal como lo es el Colón, no deben existir esas rencillas de escuela; el arte ruso, el arte alemán, han sido excluídos, el francés se le tiene a menos. Repetiremos que es absolutamente necesario que exista en el Colón una autoridad competente, capaz de avaluar el mérito de las obras y de los artistas, para que fiscalice repertorios y elenco, e indique a la empresa cuál es su deber para con el arte y para con la cultura del pueblo de Buenos Aires.

La música que ha escrito Henry Fevrier para el hermoso drama de Maeterlinck, si bien no denota una personalidad muy definida, exterioriza a un músico inteligente, que ha comprendido que su estro era inferior al de su colaborador literario, y se ha concretado a un simple comentario orquestal, que subraya las situaciones, que no corta la acción con malhadadas romanzas o dúos, que en los instantes más sublimes del drama, sabe ser discreto y que puede llegar al lirismo, como en la escena entre Prinzivalle y Vanna del segundo acto, a la intensidad dramático como a la llegada de Vanna en el tercero. La instrumentación es moderna, impresionista a ratos, como al paso del convoy y cuando Prinzivalle evoca su primer entrevista con Vanna. En resumen, una obra ho-

OPERA
Compañía nacional de sainetes, zarzuelas y revistas
VITTONE - POMAR
Hoy, a las 6: Discos dobles. A las 9: Acqua-forte, El alma del tango, Discos dobles
Platea, $ 1 por sección

nesta e interesante, digna de figurar en el repertorio del Colón, que es absolutamente necesario renovar pues de quince años a esta parte poco ha variado y contadas son las obras de verdadero arte con que cuenta.

La forma moderna adoptada por Fevrier, menos convencional y más humana, hace que sea dificilísima su interpretación, pues el cantante no puede saber con efectos vocales del agrado de los ignorantes, su carencia de aptitudes de actor. Si a esto agregamos que la casi constante declamación lírica, noble, magistralmente concebida, sirve a un texto admirable, lleno de sutilezas, de profundidad, como en toda obra de Maeterlinck, se comprenderá lo que significa interpretar "Monna Vanna".

Pues bien, tanto Vanni Marcoux como Lucien Muratore, han demostrado anoche su profunda comprensión psicológica — casi diríamos exotérica — del texto, al traducirla con tanto arte, y nos han hecho vivir, nos han hecho comprender todo lo que Maeterlinck ha vertido en su hermoso drama.

El rol de Prinzivalle es corto pero intenso. Puede decirse que se concreta casi al segundo acto. Mr. Muratore lo interpretó genialmente. Inquieto antes de la llegada de Vanna, tímido ante su aparición en la tienda, gradualmente pasional hasta los arranques finales, el gran terror francés, con su maravilloso arte, matizó esos estados de ánimo, con perfección y humanidad nunca vistos. El público intensamente emocionado, sufrió con él, siguió todo el proceso psicológico con ansiedad creciente, hasta estallar en una grandiosa erección al finalizar el acto.

En el tercero supo salvar la enorme dificultad de permanecer mudo e inmóvil durante una larga escena, que dominó con su hierática presencia. La parte de Prinzivalle es difícil y se presta a bellísimas efectos vocales; decir que Mr. Muratore, con su voz hermosa y varonil, con su arte supremo de canto y de dicción, estuvo insuperable, nos parece innecesario. No podríamos decir, cual es el papel desempeñado hasta hoy por él, que más nos agrada, pues acontece con Mr. Muratore, que es siempre el último que se ve, el que más agrada...

El triunfo de Vanni-Marcoux, ha sido el amoroso; el admirable artista se ha impuesto definitivamente. Con él han pasado cosas inexplicables en la actual temporada. En todo teatro lírico bien organizado, el repertorio se forma para que cada componente del elenco, pueda producir el mayor rendimiento artístico posible. Con el fin de que Gigli luciera sus dotes vocales, tuvimos que soportar operones detestables como "Lucrezia Borgia" y "Gioconda" e harto conocidas y vulgares como "Tosca". ¿Por qué no se pusieron en escena las obras en que Vanni-Marcoux hizo las creaciones que han asentado su fama? "Don Quijote", "Don Juan", "Las joyas de la Virgen", "Pelleas et Melisande", entre otras, artísticas y musicalmente superiores a las nombradas más arriba, hubieran levantado el nivel del repertorio, este año bastante semejante al del Marconi, y hubieran proporcionado al público grandes emociones estéticas, por el valor de las obras y por las creaciones geniales de Vanni-Marcoux.

"Oir a Vanni-Marcoux, es oir el arte del canto" ha dicho el gran compositor Reynaldo Hahn; anoche pudimos apreciar la veracidad de ese elogio; pues cantó su parte maravillosamente, logró efectos vocales, ternos, pasionales, dolorosos, como contadas veces los oye nuestro público. Manejar la voz con tanta maestría indica singular compenetración de su arte y superior inteligencia.

El rol de Guido Colonna, es humanamente doloroso. En el primer acto, pasa por diversos estados de alma, tristeza al ver vencida su patria y hambriento su pueblo, alegría ante la vuelta de su padre, furor ante las proposiciones de Prinzivalle, y desesperación ante la resolución de Vanna; en el tercero, complejo también, debe ser ansioso, cuando espera la vuelta de su esposa, en esta parte el papel es casi mudo; Vanni-Marcoux estuvo impresionante, lleno de odio y vengativo ante la presencia de su rival; estos sentimientos fueron traducidos con verdadera genialidad y con gran realismo, al punto que el auditorio emocionado y magnetizado por tanto arte, siguió anhelante las diversas escenas y estalló en nutridos y entusiastas aplausos al final de los actos primero y tercero.

El recuerdo de este creación del rol de Guido, no se borrará jamás de los auditores inteligentes y cultos, que hayan sabido avalorar el talento del gran artista.

Mlle. Laure Borgé, fué toda una revelación para el público; ya en "Carmen" había obtenido un bello éxito, "Monna Vanna" le ha proporcionado un triunfo merecido. Con arte y comprensión encarnó el personaje de Vanna, sobresaliendo en la escena final en la que llegó a gran intensidad dramática. Su voz tan bella en el registro agudo, se adapta muy bien a esa particella, lo que le permitió lucirla y hacerla aplaudir.

Huberty, nos dió un buen Marco, digno y doloroso, aunque no muy de acuerdo con el espíritu de Maeterlinck; Charmah y Bufanne, bien; los demás discretos.

Los decorados muy hermosos. La orquesta dirigida por el maestro Vigna, discreta.

Esta obra irá sin duda el domingo para el turno par; nada más. Semejante injusticia para con una obra como esta, extraña, pero es explica!...

En el Coliseo

Debut de Lord Ain—

Además de la primera representación en castellano de la interesante opereta de Kicherer "El caballero de la luna" con los principales elementos de la compañía Valle-Csillag, se presenta esta noche, como número ameno, el célebre cantante Lord Ain, cuyo patrimonio vocal de excelente barítono le permite variar los registros de soprano ligero, soprano lírico y soprano dramático, cantando también como tenor y contralto sin recurrir al falsete.

Este artista imita a las más célebres divas y divos. En el programa de esta noche ha inscripto el suicidio de Gioconda, por Eugenia Burzio; la cavatina de El Barbero de Sevilla, imitación Barrientos y el cuarteto de Bohéme.

Una de las notas que más le ha aplaudido el público romano ha sido la Casta Diva, de Norma, imitando a Rosa Raisa.

ODEON

Ultimas funciones de la compañía Guerrero—

El lunes de la próxima semana termina su temporada en el Odeón la compañía de María Guerrero y Fernando Díaz de Mendoza.

Esta noche en última función de abono se pondrá en escena la hermosa obra de Benavente "Campo de Armiño" que también se repetirá en la matinee extraordinaria de mañana sábado. En la noche en función a beneficio del Patronato Español irá "El condado de Mairena", obra que tendrán los abonados en la matinée del domingo. En la noche de este día se dará la delicada comedia de Wilde "El abanico de Lady Wendermere". El lunes, día festivo, en última matinée de abono se representará esta misma obra y en la noche, despedida de la compañía "Campo de armiño".

El pianista Risler—

Anuncia para el sábado 12 del corriente su concierto el celebrado pianista Risler, en el Odeón.

Teatro nacional

Nuevo—

Esta noche función a beneficio de la Casa del Pueblo. Se pondrá en escena la comedia de Saidas "Delitio de grandezas", que llega a su 107a. representación consecutiva.

Argentino—

Por última vez se representará esta noche la comedia de Pagano "El tío Diego".

Liceo—

"La fiesta del hombre", del doctor Martínez Cuitiño" sigue produciendo buenas entradas.

Apolo—

Llega esta noche a su décima representación "El profesor Müller", de Ricardo Hicken.

Mañana sábado en matinée extraordinaria el vodevil "La dama de cine".

BUENOS AIRES
Compañía nacional de sainetes zarzuelas, comedias y revistas
MUIÑO - ALIPPI
Hoy, a las 6: A la Gran Muñeca. A las 9: Fábrica de estrellas, estreno Villa Delicias, A la Gran Muñeca
Platea, $ 1 por sección

Teatro Español

San Martín—

La función de esta noche es organizada por la liga bancaria.

Se ha confeccionado, con tal motivo un interesante programa que comprende los siguientes números: la historieta cómica "Pulmonía doble"; la comedia de Linares Rivas "Cobardías".

Habrá, además, los siguientes números;

Señorita Laura Berge, soprano del teatro Colón; Leoncavallo, "Pagliacci", canto por el señor Víctor Lotteiro.

Massenet, "Werther", canto por el señor Héctor Traverso.

Rossini, "Barbero de Sevilla", dúo por los señores Traverso y Lottero, acompañados al piano por el profesor Schiatessi.

Señor David Zambonini Davis, silbador; Narcisín Ibáñez Menta.

Inés Berutti, tonadillera argentina que debutará esta noche en el San Martín.

Monólogos por Angelina Pagano y Meyer Arana; romanza por el barítono argentino Juan Montefusco; cantos imitativos por el señor Delgado, números por el dúo criollo Gardel-Razzano y tonadillas por Inés Berutti.

Por la tarde se pondrá en escena "La malquerida", de Benavente.

Victoria—

Sucedió lo que se preveía. El éxito de "La casa de la Troya" perjudicó el estreno de "Don Juan buena persona", de los Quintero.

En consecuencia, vuelve hoy a ocupar el cartel de la función nocturna la exitosa estudiantina de Pérez Lugin teatralizada por Linares Rivas. Sigue además ocupando el cartel de las funciones vespertinas que se realizan a diario.

El miércoles se estrenará por esta compañía la comedia de los Quintero "La calumniada" y se prepara una función extraordinaria en honor de la primera actriz Antonia Plana, que aun no tiene fecha señalada.

Género chico nacional

Opera—

El cartel lo ocupan en su totalidad obras del viejo repertorio. En sección de las 10 reprisan el sainete de Cayol "El alma del tango". "Discos dobles" se mantiene en vermouth y última.

"Acquaforte" pasa a primera, en lugar de "El indio Lara", que pasa... al archivo.

Buenos Aires—

Aparte del estreno de Mertens "Villa Delicias", en sección de las diez, se pone en escena en vermouth y última "A la gran muñeca", y en primera "Fábrica de estrellas" de los hermaons Rada.

Nacional—

"El cabaret Montmartre" y "Los esclavos blancos" siguen inamovibles. El primero a tres secciones diarias y el segundo en una, la de las 10.

SAN MARTIN
PROXIMAMENTE
Debut de la tonadillera
INES BERUTTI

En honor de los delegados uruguayos

Festejando la firma de la ratificación del tratado literario, realizada ayer en el ministerio de relaciones exteriores, esta noche se realizará, a las doce y media, la cena que la Sociedad Argentina de Autores y los elementos destacados del teatro nacional ofrecen a la delegación de la Sociedad Uruguaya de Autores.

La demostración se realizará en el restaurant Conte habiendo sido invitados todos los elementos de las compañías nacionales.

En la sociedad de empresarios se realizará estar tarde una demostración en honor de los huéspedes. Se han distribuído muchas invitaciones.

Género chico español

Comedia—

Como lo anunciamos, esta noche debutará en sección de las 10 la tiple María Luisa Pratti, que tendrá a su cargo el rol de protagonista de la vieja zarzuela "El barbero de Sevilla".

En vermouth reaparece la revista "El calendario festivo", en primera, "Productos españoles", y en última, "Los granujas", con el niño Ibáñez Menta.

Avenida—

En sección de las 10 estrenan esta noche la opereta del maestro Auli "La reina del carnaval".

Intervienen en su reparto las tiples Muela y Blaya y los actores González, Montero y Quintanilla.

Mayo—

La humorada "San Juan de Luz" en sección especial de las 5 y segunda de la noche.

En vermouth "El pipiolo"; en primera "Viento en popa" y en última "El barquillero".

El programa del Argentino

Esta noche se ofrecerá la última representación de la comedia de don José León Pagano "El tío Diego" que se ha mantenido en el cartel durante dos semanas.

Mañana sábado se reprisará la comedia de García Velloso "Fruta picada" que ocupará el cartel hasta el lunes inclusive.

El martes, 9 en función a beneficio del actor Enrique Serrano, se estrenará la comedia en tres actos "El íntimo amigo" original de Carlos Schaeffer Gallo.

Opereta italiana

Reaparece esta noche en el cartel del Marconi la opereta de Leo Fall "La principessa del dollari".

El rol de protagonista estará a cargo de Egle Aleardi. Intervienen además en su reparto, el tenor Palermi, De Ferrán, Cappa y demás elementos.

El homenaje a Payró

Debido a circunstancias fortuitas se ha resuelto postergar la fecha del banquete que la Sociedad Argentina de Autores patrocinaba, para rendir un justo homenaje a su consocio don Roberto J. Payró.

Oportunamente se comunicará la fecha.

Juan Eskerich

Debutará esta noche en el Smart el mimo cómico Juan Eskerich, que secundará la labor de la troupe rusa de bailes clásicos que actúa en este salón.

"El capitán Tolosa"

Se estrenará esta noche en el Variedades el episodio histórico bajo el régimen de la tiranía de Rozas "El capitán Tolosa", de Barsanti.

El debut de esta noche

Recordamos que esta noche hará su presentación en el Politeama la compañía nacional Rivera-De Rosas con el estreno de "La casa de los cuervos", teatralización de la novela de Martínez Zuviría hecha en verso por Ivo Pelay.

La obra está dividida por capítulos con los siguientes títulos: I. La conspiración. II. El baile de Montaron. III. La mala nueva. IV. El secreto. V. Yo lo maté, pero voy a morir. VI. Después de la batalla de los cachos.

Sobre un programa

El cartel del teatro de la Opera para hoy, es sugestivo y merece un breve comentario. Aparecen en él tres obras del repertorio viejo que ocupan todas las secciones. ¿Qué significa esto?

Es realmente un hecho digno de dedicarle unas líneas. Estamos habituados a que las compañías nacionales mantengan sus espectáculos a base de novedades. Es norma que las reprises se utilicen únicamente en casos fortuitos. Y eso en los escenarios que cultivan el género grande.

En el género chico podrá reprisarse una obra — el caso no es raro — pero que las tres obras del cartel sean del repertorio ya archivado, es un hecho anormal.

Es en primer término una manifestación elocuente de que las obras estrenadas en el año han sido flojas. Y da además la sensación de que no se tiene confianza. Son dos verdades que se traslucen y se hacen palpables.

Estreno en el Buenos Aires

En sección de las 10 estrenan esta noche los elementos que encabezan Muiño y Alippi la pieza en dos cuadros "Villa Delicias", que firma el conocido autor don Federico Mertens.

El reparto es como sigue:

Poli, Genoveva; Catá, Amanda; Cornaro, doña Macaria; Giménez, Malvina; Muiño, Jeremías; Alippi, Mauricio; Podestá, Teodoro; Sánchez, Hermenegildo; Ochoa, Chacho Otegui, Chocho; Drames, Bienvenido.

De Caseros

Mañana, en el teatro de esa localidad, la compañía nacional que dirige el actor José L. Vásquez, la que está dando una serie de funciones para luego seguir viaje en jira por las provincias del norte, pondrá en escena el drama en dos actos "La puerta se abre", y la conocida comedia "El teniente cura", estrenándose en esta ocasión el diálogo trágico "El suicidio de Héctor", original del conocido escritor Sr. Benjamín Monza.

En el Smart

Recordamos que hoy hará su presentación en este concurrido salón-teatro, la troupe de bailarines rusos Jakovieff, que tiene como primeras bailarinas a María Chabelska.

En la sección de las 10, interpretarán el "ballet" de Schumann "Carnaval" y en la de las 11, un acto de "divertissement".

MATIENZO

Sobre el Ande, magnífico, altanero
En su gesto que ya guarda la historia,
Por honra de la patria y por su gloria
A guisa de un cruzado caballero.

Fué, siguiendo la misma trayectoria
Que el legendario jefe granadero...
El hado adverso lo detuvo... Empero,
¡Su holocausto equivale a una victoria!

De su valor hay rastros en la nieve
Que no podrá borrar el cierzo nieve
Y que blasonan su heroísmo grande:

Y aunque cayó entre muros de granito,
Su espíritu, volando al infinito,
Ha tramontado victorioso el Ande.

G. González Vizcaíno.

Bs. As., septiembre 4 de 1919.

CINEMATOGRAFIA

UNA PELICULA DE CARUSO

El célebre tenor Enrique Caruso, a quien nuestro público ha podido admirar, no sólo como cantante sino también como intérprete, ha hecho sus primeras armas en la cinematografía, tomando intervención en una interesate película de Artcraf que se estrenará hoy en el Select.

CINE TEATRO VERDI

La empresa Mocchetti y Mandrick, iniciará el sábado en el cine-teatro Verdi, una serie de funciones cinematográficas, de carácter esencialmente familiar, que se darán todos los sábados y domingos tarde y noche.

Los programas, que serán siempre de vistas escogidas según los gustos y exigencias del público, una buena orquesta dirigida por el profesor Carlos Arata, los valiosos obsequios con que se atraerá la concurrencia infantil, y la modicidad de los precios, aseguran a la empresa el éxito de su iniciativa.

MAYO
Compañía española
:: CARLOS SALVANY ::
Hoy, a las 5: San Juan de Luz
A las 6: El pipiolo. A las 9: Viento en popa, San Juan de Luz, El barquillero
Plateas, $ 0.50 por sección

EL PROGRAMA DE HOY

Select

Esta tarde a las 6.15: Mi primo, por el célebre tenor Caruso. De tarde función completa, de 3 a 6, comprendido el servicio de chocolate. Platea 1 $. De noche a las 9. A bofetada limpia; a las 9.30, La prueba oculta; a las 10.20, Mi primo, por Caruso; a las 11.20, Las botas de doña Dolores.

Palace Theatre

Hoy tarde y noche: La ratera relámpago, 4a. serie; por Perla White, Pathe Journal 562; Las aventuras de Dorian, por L. Barrymore; Doble personalidad, por Douglas Fairbanks; La mujer pantera, por Olga Petrova.

Empire Theatre

Esta noche: Las botas de doña Dolores; La prueba oculta, por Sessue Hayakawa; estreno, Ladrona por excelencia, por Priscilla Dean; estreno, Mi primo, por Enrico Caruso; estreno, Un noviazgo accidentado, por Gladys Brockwel.

Grand Splendid Theatre

Esta noche: La mujer pantera, por Olga Petrova; La doble personalidad, por Douglas Fairbanks: Las aventuras de Dorian; La ratera relámpago 4o. episodio, Pathé Journal 561.

Splendid Theatre

Hoy: Mi primo, por Enrique Caruso. Noche, solamente: El nacimiento de una nación, grandioso espectáculo de Griffith. Próximamente. El proceso Caillaux.

Smart Palace

Esta noche: Las botas de doña Dolores. La prueba oculta y Ladrona por excelencia.

Mignon Palace

Esta noche, variado programa con estrenos.

Select Lavalle

Hoy, a las 6.10: Un mensaje de ultratumba, estreno Vitagraph, por Neil Shipman y Alfred Whitman. Noche, a las 8.10: El aguilucho; a las 9, El silencio misterioso; a las 10, Armas femeninas; a las 11, Mensaje de ultratumba. Función completa, tarde y noche 0.40.

Florida

Cine familiar

De 10 a 12 m. de 2.30 a 7.30 y de 8.15 a 12.30 p. m.

Porteño

Cine para familias. Todos los días estrenos.

Esmeralda

Esmeralda 443

Programa de cine: Todos los días estrenos por el biógrafo.

Majestic Theatre

Biógrafo con estrenos diarios.

Gaumont Theatre

Esta noche: Novlezgo accidentado, Las botas de doña Dolores, La prueba oculta.

Palais Blanc

Esta noche. Tentación del circo, 7o. y 8o. episodios, La perla banca.

Princesa

Cine continuado, de 11 a 7 y de 8 a 12. — Hoy tarde y noche: Doncella y casada, La prueba oculta.

General Belgrano

Esta noche: La ratera relámpago, primer episodio; El ladrón honrado, Pathé Journal 560; El vendedor de secretos; El muchachito.

Crystal Palace

Esta noche: Medias de seda; Rayito ayuda a la Cruz Roja; Corazón de mujer; La vestal del sol inca, 6a. serie.

The American Palace

Esta noche: Intolerancia, Plateas, 2 pesos. Tarde: La mujer del síndico; Stella Maris; El aguilucho.

Cine Radium No. 6

Variado programa con estrenos, tarde y noche.

La obra del gobierno de Entre Ríos

Iniciativas provechosas y útiles

Impuesto al tabaco y a las bebidas alcohólicas

El poder ejecutivo de Entre Ríos, ha remitido a la legislatura un proyecto de ley creando un impuesto al consumo interno en la provincia, de alcoholes, bebidas alcohólicas, vinos, cerveza, tabacos, cigarros y cigarrillos.

Por dicho proyecto se establece una escala de impuestos en proporción al valor de los cigarros y cigarrillos, a las gradaciones de alcohol, a los envases y calidades del vino, así como se reglamenta la forma de hacer efectivo el impuesto.

El poder ejecutivo ha acompañado el proyecto con los fundamentos siguientes:

Paraná, agosto 27 de 1919. — A la honorable legislatura.—Presente:

La provincia, al igual de casi todos los estados modernos, se halla frente a una contradicción difícil de salvar: por una parte sus necesidades financieras se acrecientan día a día por la concurrencia de una serie de factores que gravitan poderosamente sobre sus rentas, pues se ve precisada imperiosamente a ampliar sus servicios públicos, a la vez que ellos se hacen más onerosos, por la carestía general del trabajo y de los aprovisionamientos; y por otra parte se halla impedida de gravar con mayores cargas las fuentes sobre las cuales ha basado hasta ahora un régimen impositivo.

Si V. H. observa nuestras leyes tributarias constatará que todas ellas recaen sobre factores vitales de la economía general, representativos del capital o del trabajo productivo, y que por ello no es discreto pensar en la imposición de tasas más elevadas o en nuevas formas de distribución sobre los mismos.

Frente a este dilema contradictorio y puestos en trance de tener que satisfacer impostergablemente, la primera exigencia apuntada, sólo queda una solución y ella es, orientándose en el sentido de gravar los consumos suntuarios, en primer término, de manera que no graviten sobre ninguna necesidad substancial en la vida del individuo o de la familia.

De tales fuentes de imposición el poder ejecutivo, ha creído conveniente iniciar esta nueva fuente de tributación, gravando los tabacos, alcoholes y artículos derivados, que son notoriamente los más superfluos, y que no se puede reivindicar, a su respecto, una necesidad orgánica y vital de su consumo.

El único efecto que del nuevo impuesto pudiera derivarse, consiste en la posible disminución de los artículos gravados, y de producirse el fenómeno, sería de incuestionables beneficios sociales. No preciso encarecer a V. H. esta constancia, que por sí sola bastaría para justificar el nuevo tributo, aunque resultara un fracaso como factor de origen financiero.

La provincia debe entrar sin vacilaciones, en la reforma de su régimen impositivo, y no duda el poder ejecutivo, al someter a V. H. este proyecto—que ya enunciara en mi mensaje inaugural de vuestras sesiones—que con él, abre la vía de una serie de tributaciones que deben constituir, con el tiempo, perfeccionándose y exteriorizándose, una de nuestras más importantes fuentes de ingresos fiscales.

Debo anticiparme a contestar una objeción: la tacha de ilegalidad que es posible se haga al nuevo impuesto. Sin duda constitucionalmente el consumo es una materia de imposiciones provinciales, y así lo tiene declarado la suprema corte nacional, con motivo de haber sido impugnadas algunas leyes análogas dictadas en las otras provincias.

Relativamente al producido de los impuestos proyectados, no es fácil hacer cálculos seguros, por falta de una estadística completa de los consumos en la provincia, de los artículos gravados por el proyecto del ejecutivo. Debemos valernos de procedimientos indirectos, como el de tomar el producido de los mismos impuestos en el orden nacional y promediar el que corresponda por habitante, para aplicarlo a la provincia, o tomar cifras comparativas por el rendimiento de iguales o análogas impuestos en las otras provincias, como Tucumán por ejemplo.

Los dos elementos de comparación y juicio, conducen a atribuir a los impuestos proyectados un producido de más de un millón de pesos al año; pero tratándose de un impuesto nuevo cuyo efecto en el producido no conocemos, y tratándose de eliminar todo factor de error, el poder ejecutivo considera procedente no hacer cálculos exagerados, limitándolo a la cifra que se deja expresada.

Con estos conceptos entrego a V. H. la consideración del proyecto adjunto.

Saludo a V. H. muy atentamente.—C. I. Marcó.—E. Laurencena.

CONFERENCIAS

CENTRO ESTUDIANTES DE INGENIERIA

El sábado 6, a las 6 p. m., el ingeniero Evaristo Artaza dará una conferencia sobre "Obras sanitarias".

"LA SISTOMATIZACION NERVIOSA Y LA INDIVIDUALIDAD PSIQUICA"

Sobre el interesante tema que nos sirve de epígrafe, dictó su décimasexta conferencia el sabio fisiólogo catalán doctor Pi y Suñer.

Como siempre, desarrolló con maestría el punto tocado, cosechando los aplausos de la numerosa concurrencia que se había congregado para escucharle.

Según lo anunciado, esta noche se servirá en el Club Español el banquete que se ofrece al eminente hombre de ciencia por su distinguida actuación en esta capital.

Esta demostración, sin duda alguna, alcanzará grandes proyecciones.

PERIODISMO

"EL ECO TELEFONICO"

Esta publicación semanal, órgano defensor de los empleados y obreros de las compañías telefónicas, ha trasladado sus oficinas a la calle Rivadavia 762.

LIBROS

David Peña: Historia de las leyes argentinas, 2 tomos lujosamente encuadernados	$ 10.—
Diccionario de la Academia Española, por Alemany Bolufer, pasta española	„ 10.—
Parnaso Argentino	„ 2.—
Guido y Spano: Obras completas	„ 5.—
Rodó: Motivos de Proteo	„ 1.50
Larreta: La gloria de Don Ramiro	„ 1.50

Precios franco de porte
Pedidos a: Empresa Cultura y Civismo. Corrientes 1307. U. T. 2541. Libertad. Buenos Aires.
Acordamos créditos sin intereses ni recargo de precios.

Sorpresa de la ciencia
RADIOSOL VEGETAL
Por el presente certifico que habiendo padecido de reumatismo articular por espacio de once años, no pude hallar alivio ni mejoras de ninguna naturaleza, con innumerables tratamientos médicos a que fuí

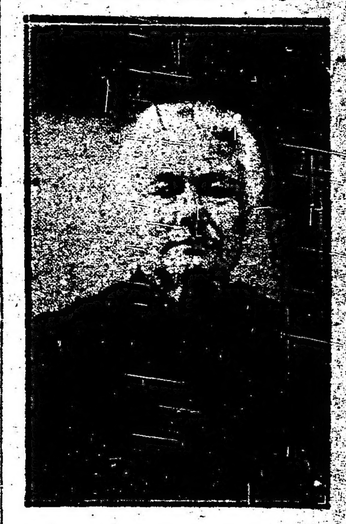

María Ginés de Corominas

sometida. Hoy me siento completamente restablecida, con sólo haber tomado cuatro frascos de RADIOSOL VEGETAL, habiendo desaparecido los dolores que padecía, pudiendo caminar largas distancias y he aumentado cuatro kilos de peso. —(Firmado): María Ginés de Corominas, s/c. Chile 1562, Buenos Aires.

He padecido por largo tiempo de una afección al estómago, que me producían dolores intensísimos, como igualmente de una gran inflamación a los intestinos muy dolorosa. Sufría del corazón con grandes palpitaciones y puntadas agudas, enfer-

Bonifacio R. Nogueira

medades estas que se mostraban rebeldes a todo tratamiento médico. Me sometí a la cura del RADIOSOL VEGETAL y en un mes de tratamiento me encuentro completamente sano, habiendo desaparecido todos los dolores al estómago, intestino y corazón; puedo hacer toda clase de ejercicios, tengo mucho apetito, he aumentado varios kilos de peso y gozo de un completo bienestar. —(Firmado): Bonifacio R. Noguera, s/c. Pichincha 264, Temperley, F. C. S.

AVISO IMPORTANTE — Teniendo conocimiento que personas poco escrupulosas han falsificado este específico, se recomienda al público compre el RADIOSOL VEGETAL en las buenas droguerías y farmacias.

Hacemos presente al público que esta casa no tiene corredores para la venta del RADIOSOL VEGETAL.

Expendio libre. — Certificado número 2377.—Venta en todas las farmacias y droguerías. — Precio del frasco $ 10 m|n. — Por pedidos y prospectos dirigirse al Dr. Pablo Cogorno. — Calle Entre Ríos 1715. — Unión Telefónica 7327, Libertad, Buenos Aires.

TEATRO DE MAYO
Empresa: POSADA y PARDO
Unión Telefónica 308 Libertad — AVENIDA DE MAYO y LIMA

Compañía Argentina de Drama y Comedia
ANGELA TESADA
Dirección: ARMANDO DISCEPOLO
ESTRENO "Gente Alegre" — Pieza dramática del señor Federico Mertens
ESTRENO "El Vértigo" — Drama del señor Armando Discépolo
PROXIMAMENTE DEBUT
Espectáculo por Sección

VICTORIA
:: Compañía española ::
de alta comedia
ANTONIA PLANA
Hoy, a las 5.30: La casa de la Troya, Platea $ 2. A las 9: Nocturno, La casa de la Troya
Platea con entrada, $ 2.50

SMART PALACE
CORRIENTES 1283
HOY, TARDE Y NOCHE
Las botas de doña Dolores, La prueba oculta, Ladrona por excelencia. — Noche: debut de la compañía de bailes rusos A. Jakovieff

CARRERAS DE CABALLOS

HIPODROMO ARGENTINO

LA REUNIÓN DE AYER

BREVES COMENTARIOS

Crecida fué la concurrencia que acudió al hipódromo Argentino aprovechando el espléndido día que invitaba a pasar la tarde al aire libre con el complemento de un buen programa.

Inscribieron sus nombres como ganadores, Blare, que ha vuelto a confirmar la exactitud de su reciente victoria; Kikú, abandona la categoría de perdedora por escasa distancia; Elástico, responde finalmente a la gran confianza que siempre demostró en él el público, abandonando la categoría de perdedor por falta de distancia, indispensable para él todo; Carpentier, que reaparecía tras breve ausencia, evitó que se produjera el mandoble de Cygnet arrebatándole el premio cerca del disco; Florette, aprovechando la insignificancia de sus contrarias, consigue imponerse sobre la favorita Bourgogne, relativamente fácil; su media hermana Flapper consigue un nuevo éxito que la señala como una entrada de ciertas calidades; Júbilo II se adjudica el handicap de la milla de extremo a extremo y, finalmente, Lance resulta el ganador de la carrera del desquite demostrando que los años no le han restado marcadamente energías.

Primera carrera. — Fué presentada en la prueba inicial la mayoría de las yeguas inscriptas y entre ellas las que tenían mayores probabilidades.

El resultado fué favorable a Blare, una hija de Craganour que, como decíamos en nuestro anterior comentario había sido desahuciada por una caballeriza de prestigio, pero que como tienen mucho bueno saben a veces equivocarse, y así es como un modesto profesional consigue de ella éxitos que nadie esperaba.

Por la forma cómo se ha impuesto la pupila del stud Felipito, ganando a voluntad, parece que aún le esperan nuevas victorias.

Copelina, que hacía su rentrée en muy buen estado de preparación, fué cotizada en primer término en atención a ciertas performances que se recordaban, viniendo la hija de Vendome a responder a medias, pues hubo de conformarse con el segundo puesto.

Mísera ha repetido su carrera tercereando otra vez delante de The Lily, a pesar de que en esta oportunidad iba a peso igual con la hija de Polar Star.

Entre las no placé finalizaron Flor del Pago, muy linda de aspecto, pero siempre inaula, Mention, La Cicada y Flor del Aire, que muy poco tienen que hacer en nuestro primer hipódromo.

Segunda carrera. — Todas las inscriptas sin excepción, cumplieron su compromiso en esta prueba reservada a las potrancas perdedoras, donde la opinión se resolvió decididamente por nuestra favorita Nazca, quien a pesar de haber tenido en esta oportunidad una buena largada, no se ha desempeñado de acuerdo con los méritos que se le atribuían.

Newmon de quien circulaban rumores favorables tuvo a su cargo el tren de carrera para desaparecer de inmediato al entrar en la recta final, sitio en donde se tomaron en lucha cuerpo a cuerpo Kikú y Diaphane, imponiéndose la hija de Galloway por una cabeza, gracias a la energía del jockey Cichetti.

El entraineur Guadalupe puede sentirse satisfecho con este éxito, ya que su pupila no había demostrado hasta el presente mayores medios.

Diaphane, un golpe especialmente preparado por el entraineur Leyras, ha estado a punto de producirse, fracasando como hemos dicho, por insignificante ventaja.

La favorita Nazca, si bien es cierto que no tuvo buena colocación en la carrera y que durante toda la recta vino manoteando, ha producido una performance poco meritoria, finalizando en una misma línea con Alpina, que hacía su debut y Malévola.

Magdala, que hacía su rentrée, se presentó como en anteriores ocasiones, sumamente nerviosa, siendo de un temperamento poco favorable para el training.

Tercera carrera. — Interesante resultaba la carrera de potrillos perdedores en la cual se presentaban a disputarse la victoria al gran favorito Elástico, varios contrarios que ya habían tenido buena figuración y algunos debutantes de prestigio entre los que merecían citarse, Petrópolis, un Saint Wolf del Alvear y General Mangin, un hijo de Jardy, de muy buena presencia que inspiraba al único que asegura es que su potrillo está en mejores condiciones que el día que perdió la Polla.

Buen Ojo en su apronte del martes ha marcado 1' 1|5, ejercicio que ha dejado satisfecha a su ecurie y por más que no se le crea tan valiente para una prueba de 2000 metros, es bueno que en su ecurie no se piensa lo propio.

Pronóstico ha sido colocado por el entraineur Bentancour en el máximo de su estado y se espera en la oportunidad su completa rehabilitación.

Gallipoli, Rosal II, Fair Play y Tiny tienen sus pretensiones y el resto seguramente está en condiciones de dar realce a la carrera.

PRODUCTOS DEBUTANTES

En la reunión del domingo harán su debut los siguientes productos de 3 años:

Carmelo, por Bronce y Casi Nada, del stud Toay al cuidado de José A. Ratto.

Machucón, por Dieudonné y Mac Cap, del stud Protesta, al cuidado de Juan Valla.

COMPROMISOS DE MONTAS

Domingo Torterolo: Pánico, Cavador, Buen Ojo.

Llegada de la 7a. carrera: 1o. Júbilo II, 2o. Borbotón, 3o. Vogt

Llegada de la 8a. carrera: 1o. Lance, 2o. Massena, 3o. Volunteer

El hijo de Old Man con esta victoria ha respondido a la fe de su caballeriza y a nuestras presunciones, y no hay duda que a pesar de que va para viejo, es capaz de hacer triunfar los colores del stud La Melita en más de una oportunidad.

Volunteer se ha desempeñado admirablemente persiguiendo en todo el trayecto a la hija de Calepino y finalizando en una línea con los ganadores.

La carrera de Crocus ha sido algo sospechosa o por lo menos el jockey Navarro es el culpable de su defección por la táctica empleada.

Profeta ya no está para estas danzas. Irmao anda con un remo trasero que le impide desempeñarse con éxito, y a los de Pringles ya no les queda jockey que no haya probado al hijo de Saint Marceaux siempre con resultado negativo.

BEAUFORT

Restablecido del contratiempo que le impidiera disputar el clásico Rivadavia, Beaufort ya está galopando largo.

REMANSO

Floreo en 3500 metros

El crack del stud Alzaga Unzué está listo para disputar la copa de oro y ganarla...

Esta mañana, en presencia de su propietario, Remanso fué floreado en 2500 metros en 2'55" 2|5, dirigido por Domingo Torterolo, cubriendo la distancia en gran estilo y finalizando el ejercicio como si no hubiese corrido.

BUEN OJO

59" 3|5 los 1000 metros

El hijo de Chili II ha producido hoy de mañana un apronte excelente y nada difícil será que llegue a repetir su hazaña de la Polla de Potrillos.

Piloteado por Torterolo, Buen Ojo cubrió 1000 metros en 59" 3|5.

Marocco, Pronóstico y demás, será necesario que corran mucho si quieren vencerlo.

El entraineur Rufino Coll considera muy difícil que le puedan ganar el Gran Premio de Honor.

GRAN COSA

Produce un buen trabajo

La hija de Val d'Or que ha tenido un buen reposo, anda bien.

Esta mañana piloteada por Torterolo, cubrió una milla en 1'41" con gran resultado.

PEDRO COSTA

Este profesional que se ha radicado en el Perú, en la reunión del 15 de agosto último, tomando parte en cinco pruebas, ganó cuatro de ellas, siendo segundo en la otra.

EL PREMIO JOCKEY CLUB

Aumenta la expectativa

Estamos en vísperas del Gran Premio Jockey Club, carrera que en pocas ocasiones ha despertado el interés de esta vez en atención al número de competidores y a las probabilidades que llevan una buena mayoría de ellos.

La opinión está nuevamente de parte del representante del stud Los Cerrillos, quien llevará en la oportunidad la ayuda eficaz de Cartagena.

¿Será realmente capaz de ganar esa carrera Marocco?

El entraineur Bernabé Islas, le cridades; que el jockey Ruiz había hecho retirar a All Bay para correrse la fija imperdible de Manda, y a pesar de todos estos cálculos, la victoria correspondió a Flapper, una hija de Chili II que repartió su dividendo entre escasos accionistas.

Esta propia hermana de Florette, que terminaba de adjudicarse su primer victoria en forma holgada, ha puesto de manifiesto calidades estimables que la suponen capaz de superar la campaña producida por su hermana mayor.

La victoria de la pupila del entraineur Juan Torterolo ha impedido que se produjera un mandoble de esos que hacen temblar a la cátedra, como hubiera sido el de La Reina cuyo dividendo hubiese superado a doscientos pesos.

La Tourbie a pesar de haber traído una espléndida colocación durante toda la carrera, a duras penas pudo salvar los honores del placé, lo que hace desaparecer momentáneamente las esperanzas de su caballeriza, correspondiéndole el último puesto del marcador a Sabia, otra de las que contaban con escasa opinión.

Las fijas de Cerina, Manda, Miss Elda y Dante finalizaron todas confundidas en un pelotón.

Séptima carrera — Reducido a cinco competidores quedó el handicap de la milla en el cual aparecían casi con idénticas probabilidades Júbilo II, Borbotón y Vogt.

El hijo de Pimiento que terminaba de adjudicarse una carrera en forma holgada repitiendo esa performance recorrió de extremo a extremo la distancia y finalizando con suma facilidad.

A pesar de este éxito del productivo Júbilo II, nos ha quedado la duda de si hubiese sido capaz de vencer a nuestro favorito Borbotón, pues el hijo de Américo que trafa una espléndida colocación siguiendo el tren del puntero, entre los dos codos recibió un pechazo tan formidable que lo hizo retrogradar al último puesto, y a pesar de ese contratiempo alcanzó en los metros finales a ocupar de nuevo el segundo lugar.

Vogt ha producido una carrera buena de acuerdo con su victoria clásica del Rosario. La Glorieuse viene repitiendo matemáticamente sus performances, lo mismo que Xingú que parece agradarle el último puesto.

Octava carrera — En la prueba del desquite fueron presentados todos los anotados a excepción de Jacinta, resultando vencedor Lance que era a su vez el favorito, pero por escasa diferencia en atención a que la mayoría de los concurrentes eran cotizados casi a la par.

Massena que si no fuera porque al salir a la pista se pone muy sudorosa y nerviosa, resultaría a su ecurie un elemento útil, ha producido, a pesar de esas circunstancias, una performance meritoria, pues después de haber tenido a su cargo todo el peso de la carrera, cayó vencida, puede decirse en el último salto ante la enérgica arremetida de Lance.

GRAN TUNANTE

41" 1|5 los 700 metros

El hijo de Diamond Jubilée será posiblemente el encargado de representar los colores del ladécis pasado mañana en perdedores.

Dirigido por Torterolo, esta mañana hizo 700 metros en 41" 2|5.

JULIO CESAR

Con el reposo que se le esta dando, a este representante del stud Curupaytí, se ha conseguido modificarlo notablemente siendo su aspecto seductor.

Julio César, ya no se niega a la ración y se le preparará para disputar alguna prueba que le sirva de ensayo para actuar con éxito en el Gran Premio Nacional.

EL HANDICAP LIMITADO

¿Quiénes lo disputarán?

Los anotados sólo son cuatro y uno de ellos, Grey Fox aún nó está en condiciones de correr.

Crocus es de imaginarse que ha de desertar y en ese caso, quedaría reducido a un match entre Cavador y Tours.

Las preferencias estarán por el hijo de Pelayo, pero tenemos el pálpito que se va a repertir el caso del clásico Invierno, tocándole en parte de Escorpión al pupilo del entraineur Saavedra.

RADIEUX O SANDOLIN?

Un encuentro interesante

Por más que Radieux haya vencido al hijo de Jardy en su última carrera, su encuentro en las mismas condiciones, promete ser interesante.

Los dos caballos están en el apogeo de su estado y podemos anticipar que merecen a sus respectivas caballerizas ilimitada confianza.

HERMOSILLA

Esta hija de Saint Wolf que termina de hacer su rentrée con buen éxito, cumplirá su compromiso en la carrera que tiene para el domingo, dirigida por Raymundo Rivero.

Hermosilla está en condiciones de poder adjudicarse esa prueba.

LA GLORIEUSE

Esta hija de Old Man ha vuelto a actuar con poco éxito en el handicap que disputó ayer. Su ecurie sin embargo piensa disputar con ella el clásico Etoile.

¿A que obedecen entonces estas malas carreras?

Francamente, ya que su destino será el haras Chapadmalal, es una lástima perder un año más.

BORBOTON

Sufre un grave contratiempo

El hijo de Américo fué de nuevo nuestro favorito en el handicap que disputó ayer y esa insistencia de parte alguna se explica después de la forma como se desempeñó. Borbotón fué segundo a pesar de un serio contratiempo que sufrió en el codo final que le hizo perder por completo su colocación.

DOS DEBUTANTES

Que prometen...

Ayer han hecho su debut, Petrópolis y General Mangin, dos potrillos de inmejorables antecedentes y que en su paso por las pistas, seguramente, han de lograr sobresalir.

Petrópolis ha perdido en su primera carrera, por no saber correr derecho y por que su jockey para no molestar a Elástico no lo castigó y el representante del stud Curupaytí no finalizó más cerca en atención a serios contratiempos que sufrió durante el transcurso de la prueba.

Son dos ganadores seguros para cuando sean presentados.

DEL OJO DE AGUA

Muy buenas referencias tenemos del lote de productos a venderse de este haras.

Como es natural, para ese establecimiento son las miras de las principales caballerizas. Allí hay orígen, tipo y seguridad, y grandes éxitos que hablan, que no hay porque citar.

HARAS CHAPADMALAL

Continúan los éxitos de los representantes de este haras.

En la reunión de ayer han vuelto a ganar tres de sus productos, a saber: Blare, Florette y Flapper.

A este paso el próximo remate se va preparando solo.

ME RESULTAN...

En el stud Alvear están encantados con el buen ojo que tienen con los Saint Wolf.

Se han iniciado cuidando a Cad que fué todo un descubrimiento y este año han sacado de allí a su hermano Beaufort, indiscutiblemente el mejor potrillo del año, sin la enfermedad que lo tuvo a la muerte a principios de año y ayer se inician con Petrópolis que parece decidido a costearse sin dificultades la avena.

Con razón el entraineur Vizcay en conversaciones que tiene con el señor Lyon le repite a cada instante: "Los Saint Wolf me resulten"... Y no hay por que dudar; uno o dos descendientes nuevos del podrillo del haras Nacional han de tener cabida en el Alvear para el año próximo.

LOS PRODUCTOS DE AYER

Han abandonado la categoría de perdedores en la reunión de ayer Kikú y Elástico.

De la hija de Galloway no hay por que esperar mayores éxitos.

En cuanto al hijo de Elástica si bien ha dejado mala impresión, es bueno no precipitarse porque bien puede esperarse una evolución favorable si su entraineur le da un poco de tiempo.

LOS JOCKEYS

Se han distinguido en la reunión de ayer los siguientes profesionales:

M. Altamiranda, dando doblete con Blare y Júbilo II, con quienes ganó en un canter; P. Cichetti, dirigiendo con acierto a Kikú; D. Torterolo, consiguiendo sacar a Elástico de perdedor a duras penas; J. Bastías, ganando una carrera apretado con Carpentier; M. Lema, siendo el piloto de Florette, y el aprendiz Greme, por la energía demostrada en la arremetida final que hizo Lance.

EL DISTANCIAMIENTO DE VIROLA

Sus efectos...

Nuestro suelto a raíz del distanciamiento de Virola, parece que ha merecido la atención de la comisión de carreras, lo que es justo que así sea, ya que esas críticas no eran sino el resultado de razones que saltaban a la vista.

La medida de pesar a los jockeys de los caballos no placé, debe repetirse con frecuencia, y así como ayer fué Renan, mañana debe hacerse lo propio con un pupilo del Gran Muñeca, o uno del Iceache o del Chapadmalal, y con esto ya se ha de haber ganado algo por más que no se crea...

A pesar de esta medida que consideramos sana, tenemos esperanzas que en algunas de las próximas reuniones de comisión, si es que éstas se realizan, se trate de tomar alguna medida referente a la devolución del dinero aportado a los caballos que sean distanciados por falta de peso.

Esta modificación la reclaman muchas personas sensatas de las que van al hipódromo. Esto de ninguna manera importaría el perdón para quien incurriera en esa falta ya que se ha hecho práctica aun con los inocentes, pero creános la comisión, que esta severidad y esa rectitud demostrada en el caso del entraineur Rodríguez, más nos hubiera agradado que se hubiese observado en beneficio del público.

HEMOS VISTO AYER...

A Blare perderse de vista en la prueba inicial del programa.

—A la hija de Craganour poniendo en ridícula a quienes la despreciaran.

—A Copelina reaparecer con buen éxito.

—A Mísera flaquear en atención de que tantos kilos sobre el lomo le resultaban molestos.

—A Flor del Pago entrar mal a pesar de los desvelos del entraineur Valentín Fernández por hacer campaña con ella.

—Al entraineur Guadalupe en tren de triunfos.

—A Cichetti comentando cómo le había soplado la carrera a su colega Sánchez.

—Al entraineur Leyras medio triste después de la derrota de Diaphane.

—A Nazca corriendo como a ella mejor le parecía.

—A los del stud Guayabos poco satisfechos de la carrera de Elástico.

—A muchos aficionados ponderando la carrera producida por el debutante Petrópolis.

—A Englander lamentando los contratiempos sufridos con General Mangin que le hicieron perder una fija que creía asegurada.

—A muchos sorprendidos... por la carrera de Cygnet.

—A Carpentier dejar pipones... a los amigos de la casa.

—A Canessa protestando contra Bastías que le hizo perder la carrera con Certero.

—A Encantador largar muy mal y a los pocos metros sufrir un traspié.

—A Florette correr como buena.

—A Hydre producir una pésima performance.

—A Flapper dejar contenta a toda la colectividad uruguaya.

—A La Tourbie con muy pocos bríos.

—Al jockey Englander hablándole al oído al entraineur Olivieri mal de Cerina.

—A Máximo Acosta enojadísimo después de haber reclamado la carrera de Borbotón.

—A Berro pensando ganar con La Glorieuse el clásico Etoile.

—Al entraineur Genaro Larrosa emocionadísimo con la victoria de Lance.

—A Massena perder una carrera de mala suerte.

—A la familia de Volunteer con armas de doble filo.

—A Crocus correr en una posición poco adecuada y al jockey Navarro muy despreocupado.

Francisco Arcuri: Somme, Marocco, Custodia.

Máximo Acosta: Alcoy, Bourgogne.

Manuel Lema: Fair Play, Pocha.

Daniel Cardoso: Cantadora.

Serapio U. Morales: Profecía.

Arnaldo Grassi: Gorila, Tours, Sandolín.

Sebastián Ruiz: Epson.

Alfredo Navarro: Machucón.

Enrique Saavedra: Figura, Rosal II.

Ramón Pelletier: Pronóstico.

NOTICIAS GENERALES

Kikú procede del haras Miryam y no fué presentada en las ventas de productos del año pasado por haberse negociado particularmente.

—Elástico nació en el haras Las Ortigas y fué comprado en los remates de productos del año pasado por el stud Guayabos.

Es hermano de Takecare.

—El aprendiz G. Greme ha ganado hasta la fecha 33 carreras.

—Venta de boletos en la reunión de ayer en Palermo: 610.790.

HANDICAPS

Para la reunión del jueves 11 del corriente:

Premio Betebé, 1100 metros — Melik 61 kilos, Magistral 50, Habano 48, Hilera 48, Simplex 46.

Premio Brisk Up, 1600 metros — Clamor 61 kilos, Precoz 55, Alcoy 54, Radieux 53, Júbilo II 53, Hydre 48, Sandolín 47, Old King 46, Vogt 45, Bayoco 40, Steam 40, Xingú 40.

Premio All Eyes, 2800 metros — Lance 62 kilos, Damocles 60, Nacurutú 57, Irmao 56, Pope 55, Monserrat 51, Crisis 50, José Eduardo 46, Crampon 42.

DINERO
LA OCASION --- LA OCASION
Casa Rettes -- San Martín 288
CASA ESTABLECIDA EN 1889
Alhajas y Pólizas PAGO todo su valor y
VENDO A MITAD DE PRECIO DE JOYERIA
ABSOLUTA RESERVA
SAN MARTIN 288 - U. T. 6189 (Av.)

a $50 PAGAMOS TRAJES USADOS $25
Ropa de señora, Muebles y objetos varios.—Vamos a domicilio.—Atendemos los Domingos.—Libertad 330 U. Telef. 5882, Libertad.

LA NATIONALE
Gemelo de prismas
Potentes, Lumineux, Solides
Precio con estuche de cuero
$ 50 m/n. c/l.
J. GRIFFE, constructor
17, rue de Saintonge — PARIS
CATALOGO ILUSTRADO FRANCO

TOS
CURACIÓN PRONTA Y SEGURA
CON LAS
PASTILLAS del Dr. ANDREU
De venta en todas las Farmacias

USE FLUIDO MANCHESTER
ANTISARNICO y DESINFECTANTE
CURA LAS HERIDAS MATA LOS GUSANOS

LAS VENTAS EN LA
EXPOSICION DE PALERMO
Pasado mañana a las 9 a. m.
Darán comienzo las ventas, con los reproductores ovinos y equinos por orden de premios y catálogo.
Otros informes en nuestra casa Florida 273, o en nuestro escritorio en la Exposición.
Adolfo Bullrich y Cía.

Información general

SOCIEDAD QUIMICA ARGENTINA

Esta sociedad celebrará asamblea ordinaria en el local social, Lavalle 1790, el viernes 5 del corriente a 1790, esta noche a las 9, para tratar la siguiente orden del día:

Nombramiento de los socios que han de firmar el acta de la asamblea. Lectura por el presidente de la memoria correspondiente al ejercicio 1918-19 y consideración del balance presentado por el tesorero. Renovación de la C. D. de acuerdo con los estatutos.

SOCIEDAD DE S. M. "ORDENANZAS UNIDOS"

Esta sociedad en su última asamblea, eligió la siguiente comisión directiva:

Presidente, Sr. Marcelino Baigorria (aduana de la capital); vice, señor José Santos (Banco de Italia); secretario, Sr. Sixto González (aduana de la capital); pro, Sr. Eduardo Albalat (Banco de la Nación); tesorero, Sr. Gumersindo J. Conceiro, (Banco de la Nación); pro, Sr. Adolfo Sicra (Banco de la Nación); vocales: Sr. Leopoldo Lorenzo Loureiro (diario "La Nación"); Sr. Marcelino Garrido (Banco Germánico); señor Manuel Rivas (casa particular); Sr. Martín García (intendencia municipal); Sr. Juan G. Serantes (Archivo de la administración).

SOCIEDAD DE BENEFICENCIA FRANCESA

Con los nombramientos efectuados en la asamblea general de la Societé Philanthropique et de Bienfaisance Française du Río de la Plata, que tuvo lugar el 30 de agosto de 1919, la comisión directiva quedó constituída en la siguiente forma:

Presidente, J. P. Passicot; vice 1o. A. Motteau; vice 2o. A. Spiller; secretario, M. Rey; vice, C. Bastit St. Martín; tesorero, P. J. Capdevielle; vice, A. Crestin; vocales: L. M. Basset, S. Bonneu, T. Dartigues, F. Lartigue, T. Lavezzari, E. Lernoud, G. Pinard, C. Thays.

"LA MUTUA, COOPERATIVA NACIONAL"

En la asamblea general efectuada últimamente por esta sociedad, se constituyó definitivamente bajo el nombre de "La Mutua", una cooperativa nacional de consumos entre los empleados de correos y telégrafos.

Resultaron electos para integrar la comisión directiva, las siguientes personas:

J. M. Leguizamón, H. Ballesteros, A. Lovera, Carlos Livingston, J. C. Sánchez, J. Altieri, J. C. Ronco, S. Talberman, José Dufaur, Alvaro Fernández, Eduardo Agelo; suplentes: A. Elizalde, L. Conti, Mario Cassallini, Luis Pavetti y Antonio Mauriña.

Síndicos: Martín Marticorena, suplente, Natalio Firpo.

AVISOS FUNEBRES

ENTIERROS

MERCEDES ROBLES DE IRUSTA. — q. e. p. d. — Falleció el 4 de septiembre de 1919. Confortada con los auxilios de la santa religión. — Sus hijos Rafael, León A. y Angel; sus hijas políticas Susana Roffo de Irusta, Catalina Rouquad de Irusta y Ela González de Irusta; sus nietos, sus hermanas María Robles de Ricardes y María Luisa Robles de Mason, sus hermanas políticas, sobrinos, primos y demás deudos, invitan a sus relaciones a acompañar los restos de la extinta al cementerio del Norte a la hora que se indicará en los diarios de la mañana. El duelo se despedirá por tarjeta. Casa mortuoria Oro 2494. Se ruega no enviar coronas. Nota: Servicio empresa Velo.
11|13 v. sep. 5

LEOPOLDO MARCENARO. — (q. e. p. d.) — Falleció el 7 de julio de 1919. — La comisión organizadora pro-homenaje a su memoria, invita a los amigos y relaciones del extinto a la colocación de una placa en su tumba, acto que se realizará el próximo domingo 7 de septiembre en el cementerio del Oeste, a las 9 1|2 a. m.
11|121 v. sept. 5.

EXIJAN ESTOS PRECIOS OFICIALES
Kerosene "Caloría" $ 11.70
IMPORTADO
Kerosene "Luminoso" $ 11.10
DE REFINACION NACIONAL
Nafta "Wico" etiqueta verde $ 14.40
PRECIOS CORRIENTES POR CAJON DE DOS LATAS
Kerosene "Luminoso" $ 10.80
EN UNIDADES DE DOS LATAS, SIN CAJON
Nafta "Wico" En los garages ó en los surtidores a 33 centavos por litro
WEST INDIA OIL COMPANY
Sección Ventas: AVENIDA DE MAYO, 1134
Casa Matriz: PASEO COLON, 185 — Buenos Aires

COMPAÑIA VITIVINICOLA MENDOZA

Sociedad Cooperativa Limitada

Salidas de vino

habidas en la Provincia de Mendoza en el período comprendido entre el 1.o de JULIO de 1918 al 30 de JUNIO de 1919

1918	Julio	35.688.560	litros
„	Agosto	36.991.432	„
„	Septiembre	27.104.030	„
„	Octubre	24.712.117	„
„	Noviembre	26.342.344	„
„	Diciembre	33.389.034	„
1919	Enero	27.104.032	„
„	Febrero	33.831.499	„
„	Marzo	30.962.978	„
„	Abril	33.269.943	„
„	Mayo	36.806.486	„
„	Junio	34.328.060	„
	Total litros	380.530.515	„
	o sean cascos de 200 litros	1.925.292	

CENSO VINICOLA AL 31 DE JULIO DE 1919

Vino cosecha 1918	28.485.208	litros
Vino cosecha 1919	279.303.831	„
Total	307.789.039	litros

A DEDUCIR (Calculado)

Por mermas 5 o|o	15.389.451	litros
Por vinos de reserva y paracorte con vinos de la próxima cosecha 10 o|o.	30.778.902	„
Suma	46.168.353	litros
Saldo disponible	261.620.686	„
Total	307.789.039	litros

De las cifras que anteceden, se deduce que el consumo de vinos en el período comprendido entre el 1.o de Julio de 1918, al 30 de Junio de 1919, ha sido de 1.925.292 cascos de 200 litros, y el stock disponible al 1.o del corriente mes es de 1.308.103 cascos de 200 litros.

Mendoza, agosto de 1919.

LUIS F. PIAGGIO — Secretario.

MIGUEL AGUINAGA — Presidente.

MUNDO COMERCIAL

MERCADO DE VACUNOS
(Liniers)

A pesar de haber aumentado algo la entrada comparada con la de estos tres últimos días, los precios para todas las clases de hacienda han mejorado más y su venta se efectuó con suma facilidad.

Los lotes de novillos especiales de frigorífico se cotizaron entre pesos 0.39 a 0.40 y las vacas especiales de grasa a pesos 0.36 la libra.

La entrada de hoy en este mercado fué de 5577 cabezas, clasificadas en la siguiente forma: novillos 2885; vacas 1731; terneros 921; bueyes 40. Porcinos entraron 1179.

Los precios corrientes de la mañana fueron los siguientes:

Toros y torunos especiales para frigorífico, de pesos 260 a 290; id. id. gordos id. de 208 a 236; id. para consumo id. de 175 a 180; bueyes excepcionales id. a 300; id. especiales id. de 269 a 275; id. gordos id. a 225; id. para consumo idd a 140 novillos excepcionales id. de 326 a 355; id. m. especiales id. de 257 a 290; id. especiales id. de 223 a 246; id. m. gordos id. de 196 a 215; id. gordos id. de 174 a 190; id. para consumo id. de 120 a 168; novillitos especiales id. de 180 a 200; id. id. de 100 a 171; vacas excepcionales id. de 270 a 247; id. especiales id. de 230 a 260; id. gordas id. de 198 a 221 id. generales id. de 102 a 190; vaquillonas especiales id. de 180 a 190; id. id. de 95 a 170; terneros especiales id. de 124 a 153 id. id. de 90 a 117; id. mamones id. de 60 a 84.

Para porcinos los precios variaron entre pesos 0.51 a 0.56; especiales de 0.57 a 0.61 1|2 el kilo.

VENTAS DE HOY

BARGO LASCURAIN Y ETCHEGARAY—
41 terneros excepcionales C. Suárez, pesos 146; 20 vacas gordas id. Saavedra 135; 18 novillitos id. id. 140; 19 novillos m. gordos C. Suárez 210; 4 vacas m. especiales id. 240; 19 terneros especiales Saavedra 116; 7 vaquillonas id. id. 155; 7 novillitos m. gordos id. 149; 18 id. gordos Monlozn 132; 14 vacas g. y c. gorda id. 126; 4 bueyes gordos id. 180; 3 vacas m. gordas id. 165; 2 terneros mamones id. 55.

ACCAME BELLINI y Cía.—
40 novillos m. especiales P. Central, pesos 257; 36 id. excepcionales P. Central 280; 19 id. m. especiales id. 240; 40 vacas m. gordas id. 180; 17 id. especiales id. 200; 12 id. m. especiales id. 243; 17 id. m. gordos id. 190; 2 novillos c. gorda id. 150; 7 bueyes excepcionales id. 275 8 vacas id. id. 260.

ALONSO Y BLAQUIER—
200 novillos especiales Córdoba, pesos 232; 37 id. m. gordos Reyrano 215; 6 novillitos especiales Lincoln 150; 9 vacas id. id. 207; 4 id. m. gordas id. 175.

AYERZA E HIJOS JUAN—
11 toros especiales 3 Arroyos, pesos 236; 6 vacas excepcionales id. 270.

ALCHOURRON Hnos.—
80 novillos m. especiales Córdoba, pesos 26; 23 id. id. Tandil 2564.

AYARRAGARAY S. y SOWLAND—
29 vacas m. gordas 9 de Julio, pesos 190; 25 id. g. y c. gorda id. 135; 13 id. excepcionales Villegas 250; 5 id. id. 315.

ARZENO y Hnos. F. B.—
28 vacas excepcionales Córdoba, pesos 260; 14 id. id. 290; 6 id. id. 255; 23 vaquillonas id. id. 200; 17 id. id. 180; 8 vacas especiales id. 220; 6 vaq. m. especiales id. 160; 3 vacas excepcionales C. Casares 260; 3 novillos gordos id. 180; 3 vacas id. id. 145; 5 terneros regulares id. 80.

BANCALARI Y BENVENUTI—
51 novillos m. especiales Santa Fe, pesos 257.

BENITEZ y MURRE—
11 vacas excepcionales Balcarce, pesos 293; 7 id. id. 280; 12 id. id. 260; 14 id. id. 250.

BOURDIEU, (hijo) FERNANDO—
3 vacas m. especiales Central, pesos 230 18 id. m. gordas id. 165.

CROBARE SALVADOR—
4 vacas m. gordas P. Central, pesos 160 7 vaq. especiales id. 150; 4 terneros id. id. 117; 5 id. regulares id. 85; 2 id. id. 68.

COOP. DE HACENDADOS—
45 terneros gordos Chascomús, pesos 103 21 novillos m. gordos id. 225.

CASARES Hnos. y DIEHL—
49 novillos excepcionales Amenabar, pesos 285; 21 id. m. gordos id. 215; 24 vacas id. id. 185.

CARRIQUIRY CASAUX y Cía.—
50 novillos excepcionales Pasteur, pesos 271; 10 id. especiales id. 230; 32 id. gordos id. Necochea 187; 14 vacas m. gordas id. 166; 2 id. especiales id. 216; 3 terneros m. gordos id. 108.

CRESPO, Hnos. y EZCURRA—
14 vacas especiales C. Suárez, pesos 216; 11 id. m. gordas id. 180.

CUCULLU FELIPE L.—
11 vacas excepcionales Necochea, pesos 255.

DODDS y D. D. RAMSAY—
100 novillos gordos Lincoln, pesos 200; 60 id. id. 190; 4 vacas m. gordas id. 180 10 id. gordas id. 140; 6 id. id. 145.

DIAZ Y OLIVARES—
19 novillitos excepcionales T. Lauquen, pesos 200; 34 terneros id. id. 135.

DEVOTO y Cía. Lda. TOMAS—
21 novillos m. especiales C. Suárez, pesos 249; 19 id. id. Suipacha 262; 12 id. excepcionales id. 365; 15 terneros regulares Pueyrredón 75; 12 id. mamones id. 64; 11 id. regulares id. 75; 6 id. buenos id. 95; 6 id. id. 95; 22 novillos m. especiales 3 Arroyos 252; 24 id. m. gordos Chaves 226; 2 bueyes id. Suipacha 225; 13 terneros regulares Maipú 85; 22 id. gordos id. 100.

FIORITO Hnos. y SAMBRIZZI—
48 novillos m. gordos Pueyrredón, pesos 221.

GOÑI E HIJOS IGNACIO—
13 vacas m. gordas Ayacucho, pesos 162; 30 novillos excepcionales C. Suárez 326; 10 vacas id. id. 288; 8 id. m. especiales id. 236.

GARAT BERNARDO—
10 bueyes excepcionales Chivilcoy, pesos 390; 12 id. c. gorda id. 140; 3 vacas excepcionales id. 265; 7 toros gordos id. 200 4 vaq. excepcionales id. 165.

LALOR JUAN—
7 vacas m. especiales Azul, pesos 234; 9 id. excepcionales id. 347; 9 id. m. especiales id. 234; 4 id. excepcionales id. 307; 3 id. g. y c. gorda id. 140.50; 2 id. g. y c. gorda id. 200; 4 id. m. gordas id. 168; 3 novillos gordos Matanza 177; 3 id. especiales id. 229; 114 id. id. 217 5 vacas m. gordas Pehuajó 184; 5 id. especiales id. 211; 8 id. m. especiales id. 237; 3 id. excepcionales Rivadavia 293.50; 15 id. especiales id. 209; 15 id. id. 210; 15 id. m. especiales id. 217; 15 id. id. 207; 12 id. especiales id. 215; 10 id. gordas y c. gorda Suipacha 141; 4 novillitos g. y c. gorda id. 130; 2 novillos especiales id. 227; 3 vaquillonas c. gorda id. 107; 2 vacas m. gordas Santa Fe 168; 8 novillos especiales id. 239; 5 bueyes m. especiales id. 269; 6 vacas especiales E. Echeverría 204; 3 id. m. gordas id. 166; 5 id. especiales Azul 201; 4 id. g. y c. gorda id. 136.50; 12 id. gordas id. 154|50 12 vaquillonas g. y c. gorda id. 126; 16 novillos id. id. 160; 4 vacas especiales G. Rodríguez 194; 4 terneros buenos id. 84.30 8 vacas g. y c. gorda id. 133; 4 id. flacas id. 60.

LANUSSE PEDRO y ANTONIO—
2 novillitos c. gorda C. Casares a $ 110; 11 terneros especiales id. a 112; 4 toros g. y c. gorda id. a 173; 9 vacas gordas id. a 158; 14 vaquillonas flacas Mercedes a 66; 2 vacas b. carne id. a 98; 2 id. gordas id. a 154.50; 5 terneros mamones id. a 46; 3 vacas excepcionales 3 Arroyos a 266; 56 novillos m. especiales id. a 290; 4 vacas especiales 9 de Julio a 204; 2 id. id. id. a 203; 3 novillos gordos id. a 193; 13 id. especiales id. a 227; 17 novillitos id. Necochea a 159; 31 novillos c. gorda id. a 158.

LYNCH y Cía. LEANDRO—
30 vacas especiales Lincoln a $ 220; 4 id. m. gordas id. a 180; 2 id. b. carne id. 165; 9 terneros buenos id. a 90.

MELLADO y BRIDGU—
9 vacas especiales 9 de Julio a $ 215.

MARENCO y TURO—
51 novillitos m. especiales C. Suárez a $ 165; 7 vacas id. id. a 245; 15 novillitos gordos id. a 132.

MARTINEZ DE HOZ Hnos.—
22 novillos m. especiales Tandil a $ 250; 12 vacas m. gordas id. a 190; 2 id. gordas id. a 150; 7 vaquillonas especiales id. a 150; 2 id. m. gordas id. a 140; 2 terneros m. especiales id. a 130.

NALE REPETTO y Cía.—
3 novillos excepcionales 25 de Mayo a $ 285; 10 vacas gordas id. a 140; 6 toros especiales id. a 236; 10 novillitos g. y c. gorda id. a 118; 4 vaquillonas especiales id. a 150; 2 novillitos id. a 183; 4 terneros m. gordos id. a 105.

OJAM y Cía. Fco.—
21 novillos excepcionales Tandil a $ 276; 4 id. gordos id. a 198; 4 vacas excepcionales id. a 270; 14 id. id. id. a 250; 28 id. especiales id. a 205; 13 id. m. especiales id. a 241; 3 id. especiales Juárez a 200; 21 novillitos excepcionales id. a 171; 9 terneros id. id. a 145; 24 vacas especiales Matanza a 192.

PARERA MUÑOZ y CARLOS—
44 novillos especiales Santa Fe a $ 230; 2 vaquillonas excepcionales id. a 195.

PEÑA y Cía. JULIO L.—
2 toruños m. gordos Entre Ríos a $ 216; 3 id. id. id. a 206; 3 vacas m. especiales Necochea a 245; 15 novillos gordos Entre Ríos a 195; 21 vacas m. gordos Necochea a 180; 24 novillos gordos Entre Ríos a 175; 3 novillitos excepcionales Necochea a 187; 16 id. especiales Entre Ríos a 155; 10 vacas m. gordas Necochea a 160; 7 vaquillonas m. gordas id. a 145.

RODGER y Cía. G. H.—
16 vacas excepcionales Villegas a $ 252; 6 id. id. id. a 305; 10 id. id. id. a 297; 19 id. id. id. a 270.

ALVAREZ y SPERONI—
20 vacas g. y c. gorda Entre Ríos a $ 128; 3 novillos gordos id. a 180; 20 vacas g. y c. gorda id. a 126; 8 novillitos m. gordos id. a 149; 22 vacas g. y c. gorda id. a 129; 20 id. id. id. a 130.50; 6 bueyes gordos id. a 189; 10 toros id. id. a 180; 8 novillos g. y c. gorda id. a 157; 20 vacas id. id. a 138; 20 novillos id. id. a 159; 22 toros gordos id. a 179; 46 id novilos id. id. a 179; 10 id. id. id. a 188; 10 id. m. gordos id. a 219.50.

SALABERRY y BEROETCHE—
5 vaquillonas c. gorda Tandil a $ 108; 5 terneros m. gordos id. a 97; 3 id. especiales id. a 112; 12 id. m. regulares id. a 78.50; 13 id. m. gordos id. a 96; 11 id. m. especiales E. Ríos a 118; 5 vaquillonas especiales id. a 153; 12 terneros m. especiales id. a 128; 5 vacas especiales id. a 197.50; 10 id. gordas id. a 159.50 8 terneros excepcionales id. a 138; 3 id. id. C. Suárez a 153; 9 id. id. id. a 151; 10 vaquillonas m. especiales id. a 163; 2 terneros excepcionales id. a 147; 13 novillos especiales id. a 238; 2 vacas m. gordas 9 de Julio a 174.50; 7 id. especiales id. a 198; 9 id. m. especiales id. a 231; 28 novillos especiales Necochea a 238; 15 id. m. gordos 3 Arroyos a 196; 37 id. especiales id. a 227; 7 terneros mamones Navarro a 76; 8 id. buenos id. a 91; 10 id. buenos id. a 85.50; 6 id. id. id. a 88; 4 vaquillonas flacas id. a 89; 3 novillos m. gordos Santa Fe a 210; 3 toros id. id. a 208; 15 novilos gordos id. a 185; 39 novillos criollos id. a 219; 19 id. especiales Bragado a 234; 19 id. id. La Plata a 231.

SANTAMARINA e hijos—
etaoin shrdlu cmfwyp vbgkq etaoin ufyq
18 novillos excepcionales Necochea a $ 275; 8 novillitos id. id. a 175; 3 vaquillonas id. id. a 183; 4 novillos gordos id. a 200; 6 vacas especiales id. a 205; 16 novillos m. gordos id. a 218; 10 vacas m. especiales id. a 227; 3 id. excepcionales Tandil a 285; 18 id. g. y c. gorda id. a 131; 2 id. m. gordas id. a 185.

SARASOLA y MARTIARENA—
5 novillos especiales C. Suárez a $ 230; 3 vaquillonas gordas id. a 130; 5 vacas m. gordas id. a 166; 2 novillitos especiales id. a 160; 8 vaquillonas excepcionales id. a 170.

THOMPSON y Cía.—
10 toros excepcionales Córdoba a $ 290; 28 id. m. especiales id. a 260; 10 vacas especiales Alvarado a 220; 11 id. id. id. a 200.

TERRAROSSA e hijos JUAN—
4 vacas m. gordas Chascomús a $ 180; 2 id. c. gorda id. a 115; 18 novillitos g. y c. gorda id. a 112.

UNZUE ALZAGA y Cía.—
40 novillos especiales G. Chaves, pesos 232; 20 id. m. gordos E. Cantor 202; 30 vacas especiales id. 202; 54 novillos m. gordos id. 202; 15 novillitos excepcionales id. 185.

WALLACE y Cía.—
3 novillitos c. gorda Bragado, pesos 110 2 vaq. g. y c. gorda id. 110.

VENTAS DE CERDOS

HERIOT Hnos.—
10 cerdos especiales Lincoln, pesos 0.57 el kilo; 10 id. id. 0.55.

ACCAME BELLINI y Cía.—
13 cerdos m. especiales Chacabuco, pesos 0.59 el kilo.

CASARES Hnos. y DIEHL—
132 cerdos especiales Viamointe, pesos 0.57 el kilo.

SUC. BELTRAN SANSOT—
41 cerdos especiales Caseros, pesos 0.58 el kilo.

CUCULLU FELIPE L.—
12 cerdos especiales Bolívar, pesos 0.58 el kilo; 35 id. regulares Viamonte 0.51; 11 id. especiales Rojas 0.57; 9 id. buenos id. 0.52.

WALLACE y Cía.—
14 cerdos m. especiales Pasman, pesos 0.60 el kilo; 20 id. id. Bragado 0.60; 6 id. buenos Pasman 0.52.

DELFINO Hnos.—
41 cerdos buenos 9 de Julio, pesos 0.54 el kilo.

RIPOLL JUAN S.—
200 cerdos excepcionales Saladillo, pesos 0.61 1|2 el kilo; 66 id. m. especiales id. Del Carrillo 0.59; 10 id. especiales id. 0.56 21 id. id. Ernestina 0.57; 48 id. id. 0.56.

DE LELLIS y FAGES Hnos.—
42 cerdos m. especiales Alberti, pesos 0.59 el kilo; 46 id. buenos Chacabuco 0.53 20 id. m. especiales R. Pérez 0.59; 20 id. excepcionales id. 0.61; 3 id. buenos Alberti 0.53.

CRESPO Y RODRIGUEZ—
34 cerdos m. especiales Córdoba, pesos 0.60 el kilo; 32 id. excepcionales Santa Fe 0.61; 27 id. especiales Bragado 0.57; 12 id. id. Junín 0.58; 7 id id. 0.58; 7 id. id. Rojas 0.58.

ALCHOURRON Hnos.—
60 cerdos Caseros, pesos 0.58 el kilo.

MERCADO DE LANARES
Tablada

Dada la importancia que revistió la entrada habida hoy en este mercado, las operaciones en general se realizan con plaza más encalmada, aunque ayer, pues la mayoría de los frigoríficos continuaron operando en cantidades limitadas.

La entrada del día fué de 14.614 animales, habiéndose vendido durante la mañana 13.418 cabezas, adquiridas en la siguiente forma: The Anglo 1410; Sansinena, 1261; Las Palmas, 1026; La Blanca, 751; Armour 11.0; Swift 992; Wilson 139 y 4680 para los matarifes locales.

Los precios corrientes de la mañana fueron los siguientes:

Capones para matadero, de $ 33 a 41; id id para frigorífico, de 16 a 31.80; ovejas para matadero, de $ 18 a 29; borregos para frigorífico, de 18 a 23.50; id id matadero, de 14 a 16; corderos para frigorífico, de 10.50 a 11; id id matadero, de $ 6 a 10.

VENTAS DE HOY

BARGO LASERNOIN Y ETCHEGARAY—
181 capones, frig. de Mectougne, a $ 28; 114 ovejas, mat., de id. a 27,60; 16 borregos frig. id. a 18; 135 capones frig. de Pigué a 29; 12 id id id a 20; 135 id id a 24; 13 id id id a 20; 124 id id id a 24; 17 ovejas mat. de Pigué, a 35; 11 borregos frig. de id. a 18; 64 ovejas mat. de Dufour a 30; 57 borregos frig. de id a 20; 14 ovejas peladas, mat., de id a 20; 42 borregos id id id a 17; 13 corderos mat. id. a 8.

CALVO NICOLAS A.—
19 capones mat. de Energía a 35; 15 id id id a 41; 34 id id id a 33.

CHAPAR Y Cía.—
80 ovejas mat. de Espartillar a 39; 70 id id de Tandil a 30; 124 id id de Espartillar a 30.50; 148 corderos id de V. Gómez a 7.10; 40 id id id a 7.10; 18 capones de id id a 24.

DEVOTO y Cía. TOMAS—
79 capones mat. de Berutti, a 33; 172 id id frig. de Armas a 2.80; 25 id id a 26.

LA COOP. DE HACENDADOS—
319 ovejas mat. de T. Lauquen, a 33; 180 capones frig. de Segurola, a 27; 59 ovejas mat. de idem a 29; 31 corderos id id id a 8.50; 23 id id id a 6.50.

MARTINEZ DE HOZ Hnos.—
337 capones frig. de Armas a 25.50; 130 id id id de Victoria, a 23.

LANUSSE PEDRO Y LUIS—
303 ovejas mat. de M. del Plata, a 32; 14 id id id a 26; 288 capones id id de Ombú a 33.50 167 id frig. de Orense a 29; 89 id id de Pigué a 2.75; 40 borregos id id id a 21; 70 ovejas mat. de id a 23.50; 504 capones frig. de Viticola a 24.60; 30 id pelados frig. id a 24.50; 113 id id de Napostá a 23.50; 105 ovejas mat. de id. a 23.50; 98 capones frig. id. a 28.50; 138 ovejas mat. de id. a 23.40; 29 corderos id id a 9; 18 ovejas id id a 23.40; 153 borregos frig. id a 23.40; 153 borregos frig. a 10.30; 390 capones id de id a 16.50; 100 id id de Vértiz a 19; 80 borregos mat. de id a 16.50; 155 corderos id de Fernández a 6.30.

ARDOHAIN E ITURRASPE—
21 ovejas peladas mat. de Cascada a 18.50; 78 corderos mat. de id a 7; 25 capones pelados frig. id. a 18.50; 74 id id id a 24.

APHECA y Cía. JUAN—
354 borregos frig. de Anguil a 23.

ACCAME BELLINI y Sia.—
76 capones frig. de Pampa a 25.50; 24 ovejas mat. de id a 24.50; 75 corderos id id a 8.

ANASAGASTI JUAN—
158 capones mat. de a 37; 315 id id id a 25; 10 idw id frig. id a 30; 57 ovejas mat. id id a 33.

BAYONA JUAN—
150 ovejas peladas de Pigué a 20.90; 275 capones frig. de Tornquist a 30.20.

BAYONA y Cía JOSE—
142 capones frig. de Pirarñ a 31; 14 ovejas mat. de id a 31.

LALOR JUAN—
48 capones frig. de Cascada a 21; 290 borregos id id a 18.40; 29 capones mat. de Dercos a 36; 21 borregos frig. id. a 21; 58 id pelados id Heresford a 14; 60 capones id C. Segut a 20; 64 id id Rodríguez a 18; 13 borregos mat. id id. a 14.50; 153 corderos id id a 8.30; 140 ovejas id id Pellegrini a 18; 100 corderos id id a 6.70; 160 ovejas id id Cascada a 21.50.

OSCAMOU y Cía.—
217 capones frig. de Energía a 29; 216 corderos mat. id a 6.30.

PETERSEN y GUTIERREZ—
73 capones frig. de Ancon a 25; 160 borregos id id a 21.10.

DIAZ Y CLIRARES—
31 borregos frig. de Roosevelt a 20; 44 id id id a 16.50; 43 corderos mat. id a 10; 31 ovejas id id a 24; 20 corderos frig. Badano a 11; 35 id mat. de id a 10; 123 ovejas id id id a 21.70.

ESTREME Hnos.—
25 capones mat. de Vázquez a 32.50; 286 id id frig. id a 29.70; 20 ovejas mat. id a 33.50; 55 borregos id id a 16.50; 20 capones frig. id id a 26.40.

HAM PATRICIO—
159 capones y borregos frig. de El Dorado a 22.

IRIART ADOLFO—
95 capones frig. de Benzado a 25.

VACCARO
30 AÑOS DE CRÉDITO EN
CAMBIO DE MONEDA
TITULOS Y ACCIONES
LOTERIA NACIONAL
ALTA PUBLICIDAD
AV. DE MAYO 636 - B. Aires

MARITIMAS

MAREA Y VIENTO

Hora	Pies	Pulgadas	Viento
6 a. m.	20	8	S.O.
7 a. m.	20	4	„
8 a. m.	20	4	„
9 a. m.	20	4	„

VAPORES ESPERADOS

Inglés North Pacific, de San Nicolás, a completar su carga.

Inglés Grainton, de Rosario, a completar su carga.

Inglés Highland Star, de la rada a cargar.

Inglés Hostilius, de la rada con carga.

Barca noruega Songrig, de la rada con carbón.

Danes Antonina, de la rada a cargar.

Brasileño Victoria, de la rada con carga.

Americano Bochonoff, de la rada con carga.

Mañana:

Francés Belle Isla, de El Havre, con pasajeros y carga.

Inglés Highland Heather, de Liverpool con pasajeros y carga.

VAPORES A SALIR

Inglés Rembrandt, para Liverpool con carga.

Inglés Phidias, para Nueva York con carga.

Barca inglesa Kilmeny, de la rada con carga.

Americano Brandon, de Nueva York con carga.

Americano Chaftnooga, de Nueva York con carga.

Americano West Galeta, de Nueva York con carga.

Greco-Kronprinsessan Victoria, de Gothemburg con carga.

Español Algorteño, de Barcelona, con carga.

Inglés Flandrier, de Amberes con carga.

Inglés Buckleigh, de Londres con carga.

Inglés Gueesland Transport, de Londres con carga.

Inglés Bagramento, de Burdeos, con carga.

Inglés Santa Fe, de San Vicente con carga.

VAPORES DE LOS RIOS

Llegó hoy:

Ciudad de Buenos Aires, de Montevideo.

Sale hoy:

Ciudad de Buenos Aires, para Montevideo, sale a las 10 p. m.

LINEA DE LA COSTA SUR

Hoy salió para Punta Arenas y escalas, el vapor Argentino.

ENTRADAS Y SALIDAS DE BUQUES DE ULTRAMAR HABIDAS EN EL PUERTO DE LA CAPITAL DESDE LAS 8 A. M. DE AYER HASTA LAS 8 A. M. DE HOY

Nacional Edimburgo, de Antonina en el Riachuelo con carga.

Inglés Nagara, de la rada, en el dock Sur a cargar.

Americano Everett, para Nueva York con carga.

Nacional Tercero, para Santos con carga.

Nacional Primero, para Río de Janeiro con carga.

Pailebot americano Freman, para la rada con carga.

LLEGADAS DE BUQUES HABIDAS EN EL DIA DE AYER A LA RADA DE ESTE PUERTO

Vapor inglés British Transport, de 2.663 toneladas, capitán Thomas, de Montevideo, 3 de septiembre, en lastre, Dodero Hnos.

Vapor brasileño Antonina, de 1.191 toneladas, capitán Leas, de Río de Janeiro, 17 de julio, en lastre, a Dodero Hnos.

Vapor brasileño Campinas, de 1168 toneladas, capitán Costa, de Montevideo, 2 de septiembre, en lastre, a Dodero Hnos.

Barca noruega Duncrag, de 856 toneladas, capitán Christiansen, de Nueva York, 14 de junio, con carga general, a Buffum y Brown.

Vapor inglés Thespis, de 2.734 toneladas, capitán George, de Hull, 23 de julio, con carbón, a Boadle Wallace y Cía.

Vapor norteamericano Charles Pratt, de 7.716 toneladas, capitán Masson, de Tuxpan, 4 de agosto, con petróleo, a West India Oil Company.

Pailebote Argentino Indomable, de 963 toneladas, capitán Jinsen, de Montevideo, 3 de septiembre, en lastre, a Steffanini.

VAPORES CON CORRESPONDENCIA A SALIR

Día 7: Tomaso di Savoia, llevará correspondencia para Brasil y Europa a la 1 p. m., con alcance hasta las 7 p. m.

CAMBIOS BANCARIOS DEL DIA. — A LA VISTA

BANCOS	Inglaterra	Francia	España	Suiza	Bélgica	Italia	N. América	Brasil
Nación Argentina	55 3|16	7.92	4.98	—	8.10	9.28	103.50	—
Provincia de Buenos Aires	54 13|16	7.74	4.98	5.40	8.—	9.10	104.10	19.200
Londres y Río de la Plata	55.—	7.80	5.—	5.34	8.—	9.15	104.20	—
Británico de la América del Sur	55 5|16	7.92	5.02	—	8.10	9.24	103.50	—
Español del Río de la Plata	55 ¼	7.92	4.98	5.32	8.—	9.30	103.80	19.400
Italia y Río de la Plata	54 ¾	7.75	5.01	—	8.—	9.26	103.80	—
Londres y Brasil	55 5|16	7.93	4.97	—	—	9.25	103.70	—
Galicia y Buenos Aires	55 1|16	7.82	4.97	—	7.95	9.15	103.90	—
Comercial Italiano	55 ⅛	7.85	4.95	5.40	8.02	9.18	103.80	—
Francés y Río de la Plata	55.—	7.78	5.04	5.43	8.—	9.30	104.—	19.400
Popular Argentino	—	—	—	—	—	—	—	—
Nuevo Italiano	55 ⅛	7.90	5.02	5.40	8.—	9.25	103.80	—
Francés e Italiano para la A. del Sur	55 1|16	7.90	5.—	5.42	8.05	9.20	104.30	19.500
National City Bank	—	—	—	—	—	—	—	—
Anglo-Sudamericano	55 5|16	7.92	5.—	5.43	8.07	9.25	103.60	—
The First National Bank Boston	55 ¼	7.85	4.99	5.42	8.05	9.18	103.80	—
España y América	55 ¼	7.85	4.98	—	—	9.28	103.90	—
Argentino Uruguayo	54 ⅞	7.72	5.—	—	—	9.15	104.—	—
Alemán Transatlántico	—	—	4.95	5.38	—	—	—	—
Germánico de la América del Sur	—	—	4.96	5.40	—	—	104.30	—
Holandés de la América del Sur	54 ⅛	7.60	4.97	5.45	7.80	8.85	104.—	19.000
The Yokohama Specie Bank, Limited	55 ⅛	7.89	—	—	—	—	103.80	—

Los bancos Germánico de la América del Sur y Alemán Transatlántico giran sobre Alemania, a 20 marcos.

REMATES

Adolfo Bullrich y Cía.

Conjunto de Shorthorn importado—

Un notable conjunto de 30 toros Shorthorn, seleccionados en las principales cabañas del Reino Unido e importados por los señores Robert L. F. Duncan, W. T. Malcolm, A. J. Marshall, J. e I. Rawes y Joseph Shepherd; la venta tendrá lugar

El sábado 6 de septiembre, a las 9 a. m. y 2 p. m., en nuestro patio, San Martín 254, previa exhibición.

Oportunamente catálogos con detalles. — Adolfo Bullrich y Cía.
11|006 v. sep. 5

Exposición Nacional de Palermo—

Organizada por la Sociedad Rural Argentina, y a celebrarse en su local de Palermo. Concurren a esta exposición reproductores bovinos, equinos, porcinos, caprinos y asnal puros de pedigrée, de distintas razas procedentes de las más conocidas y reputadas cabañas nacionales, y las ventas se realizarán en el siguiente orden.

Domingo 7, a las 9 a. m., ovinos y equinos.

Lunes 8, a las 9 a. m. y 2 p. m., ovinos, equinos y asnal.

Martes 9, a las 9 a. m. y 2 p. m., ovinos y porcinos.

Miércoles 10, a las 9 a. m., ovinos, porcinos y caprinos. A las 2 de la tarde, reproductores Hereford, machos y hembras a galpón.

Jueves 11, a las 9 a. m., Hereford machos y hembras. A las 2 de la tarde, reproductores Aberdeen Angus machos y hembras, West Higland y razas lecheras a galpón.

Viernes 12, a las 9 a. m., reproductores Aberdeen Angus machos y hembras, West Higland y razas lecheras. A las 2 p. m., reproductores Shorthorn a galpón y después los palanques.

Otros informes en nuestro escritorio en la misma exposición o en nuestra casa Florida 273, Buenos Aires. — Adolfo Bullrich y Cía.
v.5sep.

Bravo Barros y Cía.

EN CARMEN DE ARECO. — JUDICIAL. — La tercera parte indivisa de un campo de 210 hectáreas, 14 áreas, 28 centiáreas, de cuya superficie hay que descontar 52.530 metros cuadrados que han sido cedidos al F. C. C. B. A. Juez doctor Juan Carlos Lagos, secretario doctor Arturo Pallejá. Juicio Vicente Errico con Juan Commeres. Base de la tercera parte indivisa: $ 6.315.

El viernes 12 de septiembre, a las 3 p. m., en nuestro hall, 361 San Martín 361. La fracción linda al NE. con Isabel Mack Rievi de Craig; al NO., con la misma señora de Craig; al SO. con Francisco Pérez (antes Archivaldo Craig) y al SE. María G. de Rourke. Está alambrado y tiene poblaciones. 8 o|o a cuenta de precio. Comisión, 2 o|o. Informes, 361 San Martín 361. — Bravo, Barros y Cía.
11|053 v 11 sep.

Rufino de Elizalde & Cía.

JUDICIAL—CASA EN TALLERES, F. C. S., casa calle Pastor Ferreyra número 148 entre Manuel Castro y Azara a 7 cuadras al Oeste de la estación.

Base $ 2.459.53 m|n., a plazos.

El domingo 14 de septiembre, a las 3 p. m., en la misma.

Terreno de 8m66 de frente al N. O. por 59m25 de fondo. Superficie 513 mts. 10 d.c.; consta de 2 habitaciones, cocina, galería, pozo con bomba y demás comodidades, pisos pino tea.

El comprador podrá tomar en hipoteca hasta la suma de $ 2000 a 5 años de plazo con 9 o|o de interés pagaderos por trimestres adelantados, en cuyo caso las escrituras se otorgarán por ante el escribano que el Banco designe.

Venta ordenada por el señor juez Dr. Casabal, secretaría Laspiur, en el juicio seguido por el Banco "El Hogar Argentino" con don Marcos Racov.

Seña, 8 o|o. Comisión, 2 o|o. Informes a nuestra casa San Martín 241.—Rufino de Elizalde y Cía.
11|82 v. sep. 13

J. V. Posada

JUDICIAL. — EN LOMAS DE ZAMORA.— Preciosa casa quinta con extenso terreno, Necochea entre Sixto Fernández y Coronel Falcón, 51 m. 66 de frente y contra-frente por 74 m. 47 en ambos costados.

Superficie: 3.869.40 m. c. (5150 vs. cs.) Edificación en perfecto estado; toda en cal, compuesto de seis habitaciones principales, espacioso hall y galerías de cristales, dos cuartos de baño, acertada distribución de todas las dependencias, piezas de servicio, sótano para depósito de comestibles, revestimiento de mayólicas en los baños y de azulejos en la cocina, pisos de pino de tea y cielos rasos de yeso en todas las habitaciones, incluso las del servicio. Puerta de calle y cancel de cedro, celosías en todas las ventanas. La edificación se levanta a un metro sobre el nivel del suelo, y a los cuarenta metros de la línea de la calle.

Base, $ 36.231.33. El lunes 15 de septiembre a las 3, en mi local San Martín 121. Por orden del señor juez de primera instancia, doctor Alberto Estrada, secretaría García Calvo, a propuesta de las partes, en el juicio Crédito Territorial Argentino c| los señores Antonio Chillado y Josefa O. de Chillado. Seña, 8 o|o. Comisión, 2 o|o en efectivo. — J. V. Posada. San Martín 121. Bs. As.
11|048. v. septiembre 11.

Juan M. Alsina

Maipú 456 — U. T. 5508 Av.

JUDICIAL — EL DOMINGO 7 DE septiembre, a las 3 1|2 de la tarde, en la misma propiedad procederé a vender la casa Avenida Tres Cruces número 3650, entre Orán y continuación de San Nicolás (Villa Devoto), a 1 1|2 cuadra del tranvía, midiendo 11 varas 75 de frente por 60 varas de fondo con un contrafrente de 10 varas 64 c.

El edificio está compuesto de 2 piezas y un comedor, galería y agua corriente, balaustrada y en el fondo 2 piezas grandes y 2 chicas, cocina y demás comodidades. Base, 4802 $ con 67 centavos.

Por orden del señor juez de lo civil, doctor Juan Carlos Lagos, en el juicio Oscamou y otros contra Ramón Alvariños, seguido por la secretaría del doctor Vincent.

Exigiré el 8 o|o de seña a cuenta de precio y el 2 o|o de comisión.

Por informes a Maipú 456.—Luis F. Vincent, secretario.
11|66 v. sbre. 7.

Martín Cires Irigoyen

Carlos Pellegrini 594

JUDICIAL. — POR QUIEBRA. — CORRIENTES 2102. El miércoles 10 de septiembre, a las 2 p. m. y subsiguientes. Sastrería, confecciones, bonetería, tejidos y artículos para hombre. Por orden de los síndicos liquidadores de la quiebra de Miguel Meerof, que se tramita por ante el juez de comercio doctor Juan B. Estrada, secretaría del doctor Sabatier, procederé a vender en pública subasta, sin base y al mejor postor, todas las existencias, muebles y útiles, comprendiendo un gran surtido de casimires, forros, entretela, botones, brines, tela blanca, confecciones para hombre y niño, mostradores, vidrieras, maniquíes, etc. etc. Seña a satisfacción. Comisión, 10 o|o a cargo del comprador.

Terreno de pertenencia del mismo concurso, calle Las Incas, Villa Ortúzar, se rematará sin base y al mejor postor, seña 30 o|o, comisión, 2 o|o a cargo del comprador. — Marcos Bender.
11|109 v. sept. 10.

E. F. Guerra

JUDICIAL. — UNA CASA EN ESTA CAPITAL, calle Guardia Nacional número 2048 (antes Videla Castillo), compuesto su edificio de 2 piezas, cocina y w. c., dentro de un terreno compuesto de 8 metros 66 centímetros de frente, al sud-oeste, por 40 metros 75 cts. de fondo, edificio de ladrillo asentado en barro, revoques externos e internos en cal, techos de hierro canaleta sobre tejuela, pisos de madera y cielos rasos de yeso, patio de mosaicos. Tasada en $ 3.500 m|n. Base para la venta, 2|3 partes o sea $ 2.333.33 m|n. al contado. El día domingo 14 de septiembre a las 3 de la tarde, sobre la misma propiedad, venderé en remate público por orden del señor juez de primera instancia de la capital federal, doctor Martín Mackinlay Zapiola, en los autos seguidos por la sociedad Buenos Aires Building Society Lda., contra don Miguel Porras sobre cobro de un crédito hipotecario. El comprador entregará en el acto del remate el 8 o|o de seña y a cuenta de precio y el 2 o|o de mi comisión. Por mejores datos, a mi escritorio, calle B. Mitre número 536, o en la secretaría nombrada expediente indicado.

Buenos Aires, septiembre 5 de 1919. — Napoleón Paz (hijo), secretario.
11|124 v. sept. 14.

EUREKA
es el Garrapaticida y Antisárnico
(sin veneno) que mejor resultado ha producido.
Cía. Introductora de Bs. Aires.
BARTOLOME MITRE 537

BANCO MUNICIPAL DE PRESTAMOS
SUIPACHA Y VIAMONTE
Exhibición y remate: AVENIDA DE MAYO 1073
GRAN REMATE DE ALHAJAS y objetos varios
Máquinas de coser, muebles, ropas, armas, etc.
COMENZARÁ
EL DIA 9 DE SETIEMBRE DE 1919
A LA 1 DE LA TARDE
Exhibición y remate: AVENIDA DE MAYO 1073
Los empeños que se hallan comprendidos en este remate (vencidos hasta el 30 de Junio) ppdo. sólo podrán renovarse o rescatarse hasta el 2 de Agosto inclusive.
LOS MUEBLES A REMATARSE CORRESPONDEN A LOS EMPEÑOS VENCIDOS NUMERADOS HASTA EL N.o 3683

"COMALUMBRA"
La luz portátil más económica y potente del mundo
Pida catálogo provisorio 1918 a
Cía. Argentina de Alumbrado Alcohol
DEFENSA 429 - Buenos Aires

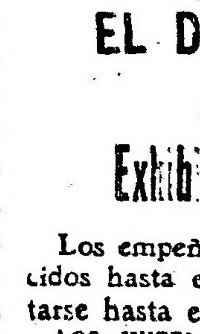
HERNIAS
(QUEBRADURAS) Reducción inmediata y garantida por antiguas y voluminosas que sean y a toda edad, mediante el empleo del reductor "DORAT", patentado y garantido. Es de interés para todo herniado leer el folleto que remitimos gratis. Diríjase a "DORAT", 577 Esmeralda 577, Buenos Aires.

Vd.

no debe ignorar
que ha entrado en su
último período

NUESTRA GRAN

LIQUIDACION

Con tal motivo hemos
sacrificado con nuevas
rebajas los ya reducidí-
simos precios de todos
nuestros artículos

LA CASA MAS CONVENIENTE PARA COMPRAS

A. CABEZAS

SARMIENTO ESQ SAN MARTIN (BUENOS AIRES)

AÑO CUARTO — Núm. 1254 PORTE PAGADO Dirección, Redacción y Administración: AVENIDA DE MAYO 769 Buenos Aires, lunes 1.o de [illegible] de 19[illegible]

Todas las cartas destinadas a la Redacción deben ser dirigidas al director.

Como el diario no puede responsabilizarse por los manuscritos que se le envíen, ruega a los autores guarden copia de ellos.

Dirección Telegráfica: EPOCA, Buenos Aires

Teléfonos: U. T. Administración 7370 Av. Expedición 7372 Avenida. Sociales 7373 Avenida. Director 7374 Avenida. Redacción 7375 Avenida y 10 interno. Cooperativa 3927 Central.

CONGRESO NACIONAL BIBLIOTECA

La Epoca

PRECIOS DE [illegible] LA [illegible]
CAPITAL
[illegible]
PROVINCIAS
[illegible]
EXTERIOR
[illegible]
[illegible]

Servicio telegráfico especial para LA EPOCA

(DE LA UNITED PRESS, AGENCIA HAVAS Y NUESTROS CORRESPONSALES)

El senador norteamericano Knox desea la anulación del tratado de paz

Proclamación de la república en el Palatinado

Reanudación del intercambio comercial entre Inglaterra y Alemania

La política de los japoneses en el Shantung

El discurso de Knox sobre el tratado de paz

NUEVA YORK, septiembre 1.o (Agencia Havas). — Los diarios de esta ciudad elogian unánimemente la franqueza del último discurso del senador Knox.

El "New York World", en un editorial, dice:

"La declaración fué franca, leal y clara. Los senadores Lodge, Borah, y Johnson trataron de aniquilar el tratado pretendiendo hacer otra cosa, mientras que Mr. Knox proclama audazmente que desea destruir el tratado de paz y somete su caso al juicio del pueblo norteamericano."

El discurso de Mr. Knox extrañó poco a la opinión pública por cuanto el tratado es conocido, pero los republicanos creen que tendrá una profunda repercusión no sólo en el país sino también en el exterior debido al prestigio de Mr. Knox, quien fué miembro de los gabinetes de Mackinley, Roosevelt y Taft.

Es muy probable que los republicanos no sigan al presidente Wilson en su jira de propaganda. Por lo menos el senador Lodge no es partidario del plan proyectado y piensa que los argumentos que emplee Mr. Wilson durante su jira podrán ser contestados ventajosamente todos los días en el recinto del senado.

El problema de Teschen

BERLIN, septiembre 1o. (U. Press) — Un despacho fechado hoy en Praga, informa que las tropas checas amenazan ocupar las minas de carbón de Teschen, tan pronto como los prisioneros de guerra, vuelvan de Rusia.

Están ocurriendo muchas huelgas y demostraciones en contra de Polonia y todas las informaciones hacen prever el peligro de una guerra.

Detención de un agitador

LISBOA, septiembre 1o. (Agencia Havas) — Fué detenido a bordo del vapor "Hollandia", el agitador Sabino Sacramento. Otros ocho españoles que fueron expulsados de Buenos Aires lograron huir al llegar a las Canarias.

El príncipe Sherah Saleh

TARANTO, septiembre 1o. (United Press) — El barco "Almazia", ha llegado hoy desde Constantinopla conduciendo a su bordo al príncipe Sherah Saleh, gran maestre de ceremonias del Shah de Persia. Le acompañan dos médicos y ocho capellanes. Inmediatamente después de desembarcar siguieron hacia Roma y Génova, donde prepararán lo conveniente para la llegada del Shah que debe estar en ésta en la semana entrante a bordo de un crucero británico.

Se le niega un pasaporte al general Ricciotti Garibaldi

ROMA, septiembre 1o. (United Press) — Para evitar la renovación de demostraciones patrióticas, el gobierno ha negado al general Ricciotti Garibaldi un pasaporte para Fiume.

La inseguridad de los caminos de Marruecos

LONDRES, septiembre 1o. (United Press) — En un despacho recibido desde Tánger por el "Times", se anuncia que el tráfico sobre tierra, entre el protectorado francés y la ciudad de Tánger, ha cesado debido a la inseguridad del camino a través de la zona española. El Grand Vizir y otras autoridades moras en su viaje de vuelta de París no pudieron continuar su camino hasta Alendzared y siguen hacia el protectorado francés por vía marítima.

Al sur de la zona de Tánger, los miembros de las tribus de Benigoreet han roto su alianza con España y apoyadas con el refuerzo de otras tribus han descendido a las llanuras de Dhalot, cerca de Ancázar donde saquearon algunas aldeas.

Reunión de los partidos de Friedrich

VIENA, septiembre 1o. (United Press) — Se anuncia que los partidos que apoyan a Friedrich efectuaron el sábado una reunión.

También se dice que Friedrich pidió al ministro Heinrich, tratara de formar un gabinete con Perenyi como ministro del interior y Lovassy como ministro de relaciones exteriores.

Los holandeses y el congreso obrero de Wáshington

AMSTERDAM, septiembre 1o. (U. Press) — Los secretarios de la Asociación Internacional de Trade Unions, señores Oudegeest y Fimmen, han regresado de Londres a donde informaron a Barnes y De Levigne, de que los holandeses no deseaban tomar parte en el congreso obrero de Wáshington, a menos que sean invitados los representantes de las potencias centrales.

Las relaciones comerciales entre los Estados Unidos y el Brasil.

WASHINGTON, septiembre 1o. (United Press) — El departamento de estado ha anunciado hoy la firma de un acuerdo de arbitraje entre la asociación comercial y la cámara americana de comercio de Río de Janeiro y la cámara de comercio de los Estados Unidos, operación efectuada en la capital brasileña el 3 de julio del año actual. El propósito de tal acuerdo es reforzar las relaciones comerciales entre el Brasil y los Estados Unidos. Los miembros de las organizaciones que tomaron parte en el acuerdo de referencia fueron solicitados para incluir una cláusula en la cual se someten a arbitraje todas las diferencias que puedan ocurrir.

Las persecuciones de los ju[illegible]

VIENA, septiembre 1o. (United Press) — La misión norteamericana en Budapest ha recibido diversas quejas sobre persecuciones de los judíos.

El levantamiento de los montenegrinos contra los serbios.

ROMA, septiembre 1o. (United Press) — Los oficiales italianos que regresan de Montenegro, confirman las informaciones referentes a un gran levantamiento en contra de los serbios. Ha habido violentas luchas alrededor de Cettigne, donde los serbios destruyeron varias casas y cometieron diversas atrocidades. Las mujeres de Montenegro se han dirigido a la reina Elena, pidiendo protección.

Los prisioneros austriacos

ROMA, septiembre 1o. (United Press) — El gobierno italiano ha decidido la entrega de los prisioneros austriacos inmediatamente después de que el tratado de paz haya sido ratificado.

La policía de Budapest en busca de importantes documentos.

VIENA, septiembre 1o. (United Press) — La policía de Budapest está tratando de dar con el paradero de documentos por valor de 10 millones de coronas así como gran cantidad de alhajas y monedas que fueron fraudulentamente sacadas de Hungría durante el régimen bolsheviki.

La escasez de carbón en Austria

VIENA, septiembre 1o. (United Press) — La situación carbonera es grave todavía. La perspectiva para 250.000 hogares de la ciudad, no puede ser peor. No existe carbón para usos domésticos y los hospitales tampoco disponen de combustible para el invierno.

Se cree que los pacientes tendrán que ser llevados a otras partes y cerrados los hospitales.

Oficiales franceses arrestados por los maximalistas

LONDRES, septiembre 1o. (Agencia Havas) — Un telegrama de Helsingfors, recibido por el "Daily Mail", anuncia que los maximalistas arrestaron en Moscú a cuatro oficiales del ejército francés.

El conflicto entre Bélgica y Holanda

AMSTERDAM, septiembre 1 (United Press). — Después de la nota belga, la prensa holandesa ha adoptado una actitud agresiva, declarando que los asuntos han llegado a su punto crítico, agregando que Bélgica está empleando amenazas para llegar a la consecución de sus fines. La prensa llega hasta sugerir el empleo de la fuerza.

El "Maagsche Post" sugiere que Holanda tome medidas militares en sus fronteras.

La república en el Palatinado

PARIS, septiembre 1.o (Agencia Havas). — La propaganda alemana anuncia que una insurrección se produjo en Ludwigshafen y que ha sido proclamada la república en el Palatinado. En los círculos oficiales de esta capital se anuncia que no se ha recibido ninguna indicación y hacen expresas reservas respecto a las noticias alemanas que contienen detalles tendenciosos respecto a la actitud de los franceses. Dicen que sería prematuro hablar de un movimiento separatista.

Descontento reinante en Italia con motivo del tratado con Austria.

LONDRES, septiembre 1.o (United Press)—Un despacho de Milán enviado al "Daily Telegraph" informa que la demora habida en la conclusión del tratado de paz con Austria, está provocando gran descontento en toda la península italiana. La opinión pública atribuye la demora y en no poca parte, a Francia por haber puesto obstáculos en el camino, mediante intrigas para formar una nueva confederación de los estados del Danubio así como por la oposición a las expansiones germanas.

El sentimiento reinante en [illegible]

Pesca de una ballena

MADRID, septiembre 1o. (Agencia Havas) — Anuncian de Corcubión, que en aquella costa ha sido pescada una enorme ballena, cosa poco común en esos parajes.

El cetáceo mide diez y nueve metros de largo.

Saqueo del consulado sueco en Moscú

ESTOCOLMO, septiembre 1o. (A. Havas) — El "Svenska Dagblad", anuncia que los maximalistas saquearon el consulado sueco en Moscú, apoderándose de dinero y alhajas por valor de varios millones de coronas.

Una orden del general von der Goltz

BERLIN, septiembre 1o. (United Press)—Los diarios de ésta publican una orden del ejército del general von der Goltz dirigida contra los abusos cometidos por las tropas germanas y que viene a confirmar la orden publicada no hace mucho en el "Freiheit".

Parece que los alemanes se hallan incapacitados para retener el territorio. La notificación se refiere a las "tropas germanas que se hallan en servicio ruso", lo que indica que las tropas fueron colocadas en Rusia antes de la guerra para poder retener la garra de Alemania sobre las provincias del Báltico.

Delegación de la secretaría de la liga de las naciones

LA HAYA, septiembre 1o. (United Press)—Una delegación de la secretaría general de la liga de las naciones, se halla aquí por algunos días. La delegación visitó recientemente la biblioteca y el edificio de la paz, construído, como se sabe, por Mr. Carnegie.

Los socialistas franceses

PARIS, septiembre 1o. (Agencia Havas)—Los socialistas del departamento del Sena discutían ayer la candidatura del partido en las próximas elecciones legislativas. Los extremistas intentan eliminar a varios de los diputados salientes por no estar de acuerdo con la política que desarrollaron durante la guerra. El ex ministro señor Alberto Thomas pronunció un discurso que fué muy aplaudido. Defendió su política patriótica y se rehusó a adherirse al bolshevikismo y protestó contra cualquier división del partido.

El secretario de la federación de las izquierdas comprobó que el discurso del Sr. Thomas estableció las bases de un acuerdo entre todos los socialistas para salvaguardar la unidad para las próximas elecciones. Se considera que el éxito del señor Thomas constituye una derrota para los kientalianos.

El general Pershing en viaje a Norte América

PARIS, septiembre 1.o (United Press). — Un despacho de Brest, informa que el general Pershing salió para los EE. UU. a las 3 de la tarde.

La cuestión Shantung

La acción del Japón

WASHINGTON, septiembre 1o. (United Press) — Cierto número de organizaciones de Shantung, se han dirigido cablegráficamente a Wáshington urgiendo al senado se interese porque se haga justicia a China. Se expresan esperanzas de que el Japón sea forzado por la opinión pública a abandonar la posición que dicha nación obtuvo con relación a Shantung.

Los japoneses están considerando métodos que les permitan salir de las dificultades sin perder nada. Se informa que se hallan listos para llegar a convenir en un trabajo conjunto sobre los ferrocarriles y minas en el territorio entregado y aun hasta abandona los planes que abrigaban de largas concesiones japonesas en favor de una concesión internacional.

El Japón deseó la posesión exclusiva en esa parte así como la obtención de todos sus propósitos, maniobrando durante cuatro años con su política para tomar posesión de Tsing-Tao, así como mediante la compra compulsoria de gran cantidad de tierras.

Robos de petróleo en Tampico — Detención de uno de los culpables

[illegible] (United Press). — Un norteamericano llamado Tolley, ha sido arrestado en Tampico. Ha confesado hallarse en complicidad con otros americanos para la realización de los robos de petróleo efectuados recientemente.

Los obreros revolucionarios alemanes

BERLIN, septiembre 1.o (United Press). — El diario "Freiheit" informa que los obreros revolucionarios han sido anotados por el gobierno, con la intención de arrestarlos y enviarlos a Francia para trabajar en las áreas devastadas. El "Freiheit" aconseja a los obreros se mantengan en guardia.

Reanudación del tráfico comercial anglo-alemán

LONDRES, septiembre 1.o (United Press). — En el día de hoy, la Gran Bretaña reanudó su tráfico comercial con Alemania. Varios barcos británicos tocarán en Hamburgo y en Bremen.

La ley marcial en Munich

MUNICH, septiembre 1 (United Press) — La ley marcial se estableció en ésta, habiéndose c[illegible] en las calles numerosas a[illegible]doras.

Servicio de pasaj[eros]

QUEENSTOWN, [illegible] (United Press). — [illegible] nea aérea que conec[illegible] town, Dublin, Liverp[ool] y otras ciudades brit[ánicas] rá también algunas c[illegible] países escandinavos q[illegible] formar parte del gran s[illegible] del Norte.

Las naves aéreas con[illegible] cuenta pasajeros cada un[illegible] cio anglo-americano en el [illegible] rán embarcaciones para c[illegible] pasajeros cada una, será [illegible]

[illegible] de [illegible] fecha [illegible] julio; y no [illegible] junio que ex[illegible] negocia[illegible] sión del tra[illegible] sferencias de la creación nacionales. [P]or otra parte, [d]ecisión, el 14 [r]erva del dere[illegible] decisión del de marzo, de medidas ind[illegible] los riesgos cuales el tra[illegible] Bélgica. [illegible]yo que da[illegible] gentes bel[illegible] de pasa[illegible] e el Lim[illegible] or objeto [illegible] an[illegible] Bélgica [p]arte, la

La acción de España en Marruecos

TANGER, septiembre 1o. (United Press)—Oficialmente se ha anunciado que el gobierno español ha decidido el envío de 6000 hombres a Marruecos para acelerar el fin de la campaña contra El Raisuli.

Actualmente está llegando mucho material de guerra. Los caminos que van de Tánger hasta las zonas francesa y española, se hallan bloqueados, negándose los españoles a permitir su empleo; de manera que la única ruta posible es la marítima.

Información local de última hora

En el radicalismo bonaerense

La presidencia del comité

Renuncia del señor Cantilo

El señor José Luis Cantilo, ha dirigido al vicepresidente del comité de la provincia, la siguiente comunicación:

"Buenos Aires, agosto 20 de 1919. —Al señor vicepresidente del comité de la Unión Cívica Radical de la provincia de Buenos Aires, D. José M. Grau.—La Plata.

Distinguido correligionario: En conocimiento de la próxima reunión del comité de la Unión Cívica Radical de la provincia de Buenos Aires, y como una respuesta definitiva a los amigos que en los últimos tiempos han solicitado el retiro de la renuncia irrevocable de presidente de dicho comité — presentada inmediatamente después de la elección con la cual fuí honrado en junio próximo pasado — dirijo a usted esta comunicación, que ratifica los conceptos expresados entonces verbalmente.

Si no he enviado antes por escrito esta renuncia, ha sido porque el comité designó una comisión de su seno para que me notificara el nombramiento, y ante ella, como correspondía, expuse las razones determinantes de mi resolución, creyendo innecesario consignarlas en otra forma. Pero la amistosa insistencia de distinguidos correligionarios, por una parte, y por otra comentarios antojadizos, motivados por la falta de este documento, me mueven a elevarlo al señor vicepresidente, y por su conducto al comité del cual dignamente forma parte.

No he aceptado el honor de presidir el comité de la provincia, en razón de circunstancias y móviles que merecieron, en su oportunidad, la expresa aprobación de los correligionarios encargados de trasmitir la distinción de la cual había sido objeto.

Debo, una vez más, y antes de formular otras consideraciones, recordar, señor vicepresidente, la intensa satisfacción en mí producida por la demostración de los autorizados y prestigiosos representantes del radicalismo de Buenos Aires, grata y honrosa por su espontaneidad y significado y cuyo alcance he apreciado en cuanto importaba, profundamente reconocido.

Sanción tan alta ha colmado mis mejores aspiraciones de ciudadano. Conozco la pureza de ideales, altura de miras y rectitud de propósitos que animan a los radicales de Buenos Aires. Los he apreciado particularmente durante mi reciente actuación pública y por tal motivo he dado al homenaje el valor merecido, recibiéndolo con vivo agradecimiento.

Mas esta sanción, tan noble y significativa, trata en sí misma la razón de una actitud que, estoy seguro, ha sido descontada por los propios miembros del comité, al otorgar, en la primera oportunidad ofrecida, su elocuente adhesión a la obra de la intervención nacional en la provincia de Buenos Aires.

Todos ellos comprendieron, sin duda, la dificultad insalvable en la cual me encontraría, para aceptar un cargo de constante acción política partidaria, cuál es el de presidente del comité, a tan corta distancia y en el mismo escenario, en que actuara, hasta algunos meses antes, como representante del poder ejecutivo de la nación.

No quiere decir establecerlo, afirmar que llegara a la importante posición desligado de un partido político al cual pertenezco desde mi juventud. Fuí elegido entre sus representantes, en el congreso de la nación, para acentuar propósitos francamente expresados. Era una intervención radical, no en el concepto estrecho de una intervención de partido: debía inspirarse, sencillamente, en los ideales que orientaron la actuación del radicalismo en la vida cívica de la república. Y llenó su misión reparadora con serenidad y firmeza que no conmovieron, en ningún momento, las ardorosas pasiones de hombres o partidos.

Esta actuación de ayer, está, a mi juicio, reñida con el desempeño de la presidencia del comité de la provincia, en horas tan ingratas como las presentes, en las cuales la Unión Cívica Radical de Buenos Aires, provoca, con entera justicia, un decisivo movimiento de reacción contra quienes malograron en el gobierno la acción reparadora de la intervención de 1917. Pero no soy, no puedo ni debo ser yo, quien, aceptando la distinción que se me brinda generosamente, contribuya a confundir la pasada actuación, exenta de todo apasionamiento partidario, con la de hoy, si inspirada en idénticos propósitos, diversa, necesaria, forzosamente, en sus medios y fines.

Tal manera de ver no importa renunciar a la solidaridad que me vincula a los radicales de la República. En la vida privada mantengo, ahora como antes, y con libertad plena de acción, mi situación definida dentro de la Unión Cívica Radical.

Así y aún cuando la descalificación del gobernador de Buenos Aires doctor José C. Crotto, se ha llevado a cabo por el comité de la provincia, después de presentada mi renuncia verbal, creo cumplir un ineludible deber significando en esta nota, mi adhesión a esa medida, la cual consulta el anhelo de los radicales que siguen con [illegible] ansiedad el desenvolvimiento de la política de Buenos Aires.

Antes de terminar, señor vicepresidente, deseo expresar por su intermedio, mi estrecha simpatía a los correligionarios que luchan con admirable energía en la provincia. Pudieron, sorprendidos por la inesperada prolongación de procedimientos que parecían descartados para siempre, manifestar desfallecimiento explicable como consecuencia de la desilusión. Su altivez, ante la cual han sido inútiles promesas, amenazas o persecuciones, es ejemplo de civismo que augura días mejores.

Reitero mi gratitud, quedo como correligionario, a disposición del comité y presento al señor vicepresidente y sus distinguidos compañeros las seguridades de mi consideración y particular estima.

José Luis Cantilo.

Aprovechamiento de las cit[illegible]

[illegible] que se [illegible]rdo no ha[illegible] por ninguna

La firma Vickers, [illegible] pública reclama, por [illegible] se solucione pronto [illegible] lo que causa tantos perjuicios a la economía nacional.

Los [illegible] de [illegible]

La situación en Marruecos

LONDRES, septiembre 1 (United Press) — El corresponsal del "Times" en Tánger, denuncia al presente gobierno internacional de allí y hace notar que debido a los numerosos tribunales y a los gastos que los mismos implican, los moros no pueden obtener justicia. También hace mención a las dificultades con que se tropieza para obtener ayuda médica en todo el país.

Bombardeo de Onega

LONDRES septiembre 1 (United Press) — Un radiotelegrama de Moscú anuncia con fecha de ayer que dos cruceros están bombardeando Onega.

Se decide levantar el estado de sitio en Cataluña

MADRID, septiembre 1 (United Press) — El gabinete ha decidido levantar en esta semana el estado de sitio en Cataluña para lograr la calma [illegible]

[illegible] pacho el presidente [illegible] Recibió al senador nacional señor Larios, al intendente municipal y jefe de policía.

Subscribió planillas y órdenes de pago de distintos departamentos y convocó a sus ministros a un acuerdo que continuaba a la hora de cerrar esta edición.

El ministro de agricultura no concurrió por hallarse enfermo.

Traslación de los restos de Nervo a Méjico

SERAN ESCOLTADOS POR EL "9 DE JULIO"

El ejecutivo ha resuelto que el crucero de la armada argentina "9 de Julio" escolte al crucero "Uruguay", que debe transportar de Montevideo a Méjico los restos del poeta Amado Nervo.

TRANVIAS ECONOMICOS

En el Parque 3 de Febrero

UN PROYECTO INTERESANTE

La inspección general de la municipalidad ha sometido a la consideración de la intendencia un proyecto por el cual se propicia el establecimiento de una red de tranvías económicos que recorra el interior del Parque 3 de Febrero, tendiente a facilitar al público el acceso a los pintorescos lugares del mismo.

Se trata de una línea de tranvías económicos a vapor, nafta o electricidad, que partiendo de la intersección de las avenidas Alvear y Casares, corra por ésta hasta avenida Vieytes, por ésta a la avenida Valentín Alsina, hasta llegar al tiro federal y costeando a éste hasta la avenida de los Ombúes, continuando por ella hasta su unión con la avenida Vertiz.

Reglamento general de construcciones

Su reforma

Nota del intendente municipal

Es cosa sabida que el reglamento general de construcciones adolece de grandes deficiencias, las que, como se comprende, deben ser subsanadas. Tal es el deseo del intendente municipal, quien al efecto ha enviado al director de obras públicas de la comuna la siguiente comunicación:

"Señor director del departamento de obras públicas:

A fin de subsanar las deficiencias de que adolece el reglamento general de construcciones, esta intendencia, por resolución de fecha 29 de abril de 1918, dictada en el expediente número 52.932-D-1918, autorizó a esa dirección para que estudiara y proyectara su modificación, teniendo en cuenta las observaciones realizadas durante el término de su vigencia.

Como dentro de breve tiempo se iniciará la construcción de numerosos edificios, que la administración debe facilitar en procura del bienestar y prosperidad de la población, me dirijo al señor director pidiéndole se sirva disponer se active la reforma de dicho reglamento, para someterlo a la aprobación del hono-

2a. EDICION

[illegible] rable concejo deliberante, en el próximo período de sesiones.

Saluda a usted atentamente. (Firmado): Llambías. — J. [illegible] tino."

La Pampa, provincia

Llegada de una delegación de vecinos

Se entrevistará con el primer magistrado

En una asamblea de vecinos recientemente celebrada en la localidad de Bernasconi, se resolvió enviar a esta capital una delegación a fin de que expresara al primer magistrado, doctor Hipólito Yrigoyen, el agradecimiento que les inspira el proyecto de provincialización de La Pampa.

La delegación de vecinos, la componen los señores Juan San[illegible]ge, Florentino Beunza, Jorge [illegible], ingeniero Tomás Beunza, [illegible] Santiago y Cipriano Barreiro, ha llegado hoy y se entrevistará [illegible] con el [illegible]

[RIO] DE JANEIRO, septiembre [illegible]. El 7 del corriente se celebrará el aniversario de la independencia. Con tal motivo el ministerio de guerra ha organizado la formación de las tropas que revistará el presidente de la república.

La parada y desfile se realizará en el campo de San Cristóbal y [en la quin]ta de Boa Vista.

Tomarán parte la escuela mil[itar] y las sociedades de tiro, además [de] la guarnición de esta capital.

—En el vapor Frisia es esperado mañana en esta capital el doctor Olyntho Magalhaes, embajador [del] Brasil en Portugal, y quien después de una breve permanencia en [esta] ciudad, regresará a su puesto.

—Ha llegado el conocido médico argentino doctor Adolfo Güemes. La clase médica le ofrece un banquete en el Jockey Club, que se realizará hoy.

—Se anuncia que el ministro [de] relaciones exteriores, doctor Azevedo Marques, haciendo efectivo su a[nun]ciado plan de reformas procede[rá a] suprimir seis legaciones y va[rios] consulados que resulta inútiles [para] los intereses del Brasil y carga[n] inútilmente el presupuesto del de[par]tamento de relaciones.

El ministro argentino doctor [Ma]rio Ruiz de los Llanos, ha visi[tado] el museo nacional, en el que se [de]tuvo por algunas horas interesá[ndo]se por las colecciones en exhibi[ción].

—Se ha constituido una as[ocia]ción con propósitos similares [a los] de la Liga Patriótica Argentina. Se llamará Unión de Patr[iotas] Brasileños.

—El médico paulista Paula [illegible] que ha llegado procedent[e de] la Argentina, ha expresado a un [diario] lo[s] [illegible] las impresiones que [illegible] especialment[e]

Por [illegible]

La tesorería general abonó [los] sueldos del personal administ[rativo] correspondientes al mes de a[gosto] ppdo. por valor de cuatro mi[llones] de pesos.

Han sido pagadas las planil[las co]rrespondientes a ministerio d[el inte]rior, higiene, policía, relacio[nes ex]teriores, hacienda, tesorería, [conta]duría, crédito público, impuesto[s in]ternos, oficinas químicas, ad[uanas,] ministerio de justicia e instru[cción] pública, ministerio de guerra y [con]sejos; instituto geográfico, mi[niste]rio de marina, dirección admin[istra]tiva, jefes y oficiales, personal [ex]terno y civil, y ministerios de [agri]cultura y obras públicas, con al[gunas] dependencias.

Estado sanitario de la pobl[ación]

DATOS ESTADISTICOS

El movimiento habido en es[ta ca]pital por enfermedades infecto[con]tagiosas, durante la última [semana] transcurrida, comparado con [la co]rrespondiente a igual período [del] año anterior, es el siguiente:

	Enfermos denunciados 1918	Enfermos denunciados 1919	De[funciones] 1918
Tuberculosis	22	32	61
Viruela	—	—	—
Escarlatina	3	2	3
Sarampión	1	—	1
F. tifoidea	1	—	1
Difteria	1	14	5
Coqueluche	—	—	4
Totales	28	48	75

El cepo en San Juan

Actitud de un jefe de p[olicía]

Nuestro corresponsal en San [Juan] nos envía el siguiente elocuen[te te]legrama:

SAN JUAN, septiembre 1.o [El] presidente del comité radical, Napoleón Rosselot, recibió de [Valle] Fértil el siguiente telegrama q[ue de]nuncia la forma como se está [en esa] región ejerciendo ciertas atribu[ciones] policiales:

"Nuestro partidario señor [illegible] to Carrizo, que desempeña [fun]ciones de juez especial de las [carre]ras a efectuarse el 28 del cor[riente] que fué interrumpida por in[terven]ción de recursos y elevada a [illegible] ta del jefe de policía de ésa [esta] tarde fué intimado por la poli[cía lo]cal para que hiciera entrega [de la] suma de dos mil cien pesos, [importe] de dicha carrera.

Como se negara a acerlo [fué in]comunicado y puesto del cu[erpo en] el cepo, donde permaneció h[asta des]pués de media noche.

Ofrecióse la fianza de vario[s veci]nos caracterizados, la que el [jefe de] policía rehusó.

Firman ese despacho los sig[uientes] señores: Martínez Mendoza, [illegible] Costa, M. Aurelio Costa, J. A. [Fer]nández, Román de la Vega, [illegible] Costa.

Tan pronto recaiga resolu[ción] los recursos legales interpons[aré]".

Como se ve el procedimien[to del] cepo principia a ser socorrido [otra ve]z en San Juan.